朝鮮日報 夕刊 十七日(月)
本紙朝夕刊十面
發行兼編輯人 方應謨 印刷人 崔益進
發行所 京城府太平通一丁目一 株式會社朝鮮日報社

# 北中問題 第二段工作으로 居住營業權獲得

## 北中親日政權의確立同時에 軍部의要求로서提出

【電通北平十六日發】北中問題의第二段工作으로 北平在留日本人의 居住權及營業權獲得이 軍部側에서 考慮되고잇다 從來北平의日本在留民은 居住營業의自由를갓지못하고 恒常有形無形의壓迫을 바드면서 겨우中國人名義로營業하는 不安狀態에 處하여잇스므로 近來親日的中心勢力이確立됨을기다려 軍部側으로부터右에關하야 엇더한發言을 行하리라고 觀測된다 그리고 右居住權問題는 絶對不可能事라하야外交交涉의 埒外에 屬하여왓스나軍部의 要求라고하면 即時承認될것이라하야 在留日本人間에는多大한期待를 갓고잇다

## 廣田外相의渡滿 時期는八九月頃

【電通東京電話】廣田外相은일즉渡滿할希望을 抱懷하고 잇는바十五日事務打合次로 歸國한谷駐滿大使館參事官도 現地의意向을體하야 極力外相의渡滿을 勸奬하고잇다 그리고 滿洲視察旅行을終了하고 歸東한林陸相도 外相의渡滿을 慫慂하고잇는模樣인데 廣田外相도 마침내渡滿을決하리라고 觀測된다 그리고治外法權撤廢, 北中에잇서教育機關의創設其他緊急을 要하는問題도만코 一方軍縮豫備交涉도今秋初에 再開되리라고 豫想됨으로渡滿時期는八、九月頃이라고觀測되나 아마八月中旬에歸國할松平駐英, 武者小路駐獨兩大使의 到着을 기다려兩大使와 同道하야渡滿하리라고觀測되다

# 在壽中國代表部 聯盟利用을策動

## 英國政府其他가支持를하면 日本을聯盟에提訴乎

【쥬네브十六日發聯合】北中時局進展에 伴하야 國民政府의 在外機關은 俄然策動을 開始하야 倫敦駐在大使郭泰祺氏는 이미英國政府에對한 工作에 着手하얏고 쥬네브에잇는 中國代表部도英國政府其他歐米諸國政府의 態度如何로는 聯盟機構를 利用하야 一大策動을 할魂膽으로 解釋된다 그러나 이미日本政府가國際聯盟의 羈絆을 離脫한 今日 果然如何한方法으로 聯盟機構의 發動을 企圖할는지 豫想할수가 업스나 그러나 中國代表側에서는 英國政府其他의 支持가 確實케되면 中央政府는日本政府를相對로聯盟에 提訴할는지도 모른다는底意를 暗示하고잇다

## 日中關係에對하야 英國의方針闡明 外相重大聲明發表豫定

【倫敦十六日發聯合】北中事件에關한中國大使郭泰祺氏의 要請에對하야 英國政府는 아직意見을表明치안코 어데까지 愼重한態度를取하고잇는데 十七日午後聖靈降臨祭休會後 下院에서 볼드윈首相의 施政演說에뒤이어 보아外相은 日中兩國國交關係에 對하야 英國政府의 方針을 闡明하고 重大聲明을 發表하리라고 觀測되다 英國政府가 果然九個國條約乃至 聯盟規約을 援用하야 北中今回의 事件에何等의外交行動을取할는지或은時局이日中兩國政府間의折衝으로解決에 接近하고잇는 事情에鑑하야依然不干涉態度를 持續할는지 萬事는 모다外相의 下院에서의 演說로判明될터이다

# 日本要求는끗까지 共同責任고지應諾

## 汪精衛、黃郛、何應欽三巨頭決定

【電通南京十六日發】汪精衛, 何應欽, 黃郛三巨頭會議는十六日午後에도繼續하야行하고 午後四時에겨우散會하엿는데 左의重要事項을決定하엿다고確聞한다

一、日本의要求는 全部應諾하엿슴으로 國民政府部內에有力한反對論이잇스나 政府로서는汪何、黃及蔣介石四巨頭의 共同責任으로 어데까지 應諾할方針을나갈것

二、事件이完全一段落을告하기까지는何應欽、黃郛兩氏가모도無責任하게辭職지안이할

三、將來의保障에對하여는汪精衛何應欽兩氏가協議하야 蔣介石氏의 同意를得할

四、日本의要求事項履行期間中天津의 治安은商震氏, 北平은袁良氏, 日本側과의 折衝은政治關係는 王克敏氏, 軍事關係는鮑文樾氏로하여금 當케하고王克敏氏는既定대로 天津市長으로帶하고 北上하리라고 觀測된다 今後의 北中情勢의 收拾及北中政權再建에는 필연王克敏氏가中心이되리라는것은 거의 確實하다고 觀測되는데 黃郛氏의再出馬說은 더욱希望이 희박하다

## 北中政權再建을 王克敏에一任

【上海十六日發聯合】河北省政府主席에 物議되여잇는 王克敏氏는十六日午前汪精衛、黃郛、何應欽三氏會議及午後의 政府首腦部會議의 結果를待하야 一兩日中에 入京하야政府의 具體案을携

## 排日的言論을 嚴重히取締 行政院令公布

【南京十七日聯合】國民政府가國交敦睦에關한 政府令에基하야十六日附行政院令을 公布하야各省의所屬機關에對하야 國交를阻害하는 言論行動을 嚴重取締하라고命하엿다

# 新外交方針確立 陸相重要進言乎

## 今回朝鮮、滿洲視察結果綜合 首相外相海相에提出

【電通東京電話】林陸相은今回滿洲와朝鮮을視察한結果 從來의日本外交方針을 再檢討하고 相當히 恒久性잇는 新外交方針을確立할必要를痛感하고 近近陸軍部內關係機關에對하야 陸相의着想을主로硏究케하야 大體骨子가完成되는대로 參考로 首相、海相外相等에게提示하야 그實現에邁進할意向이다 그리고陸相의着想內容이奈邊에잇는가는 不明하나

一、蘇滿國境情勢와蘇聯側首腦部의對日滿方針
一、滿洲國의最近國際的環境及國內一般의對外感情
一、北中方面의新情勢及滿中關係
一、列强最近의 對中態度及對日滿態度
一、東亞를對象으로한 列强相互間의關係

等이 陸相의着想根據인데이에最近諸情勢를 充分認識하고또日本을基礎로 今後對外的으로如何히進行할것이냐가 陸相의企圖하고新外交方針의 重點이라고推察된다

# 明年度陸軍豫算 五億六千萬圓臺

## 事變費平年化는至難

【東京電話聯合】林陸相은 二十二日에亘한 滿洲視察을終了하고十六日午後三時에 歸東하엿는데 陸相今回의視察結果는 그車中談에잇서서도 明白한바와如히

一、滿洲國은 겨우軌道에올낫스나 國家의發展 資源産業開發의根本인 治安維持는 當分絶對第一主義를 取하지안호면안되것이다 그런데滿洲國의警察力은 今日同國內의 治安維持에當할實力이 업슴으로 關東軍도 當分治安第一主義로써進行치안호면 안될것이다

一、現在의 在滿兵力은 過少하고休養情況도 不充分하며 軍隊教育도 滿足치못하다

一、在滿部隊의 常駐制交代制에對하여는 硏究할餘地는잇스나當分交代制以外에는 名案이업다

一、滿洲國內産業開發은 漸次進展되나 더욱 此際에堅實한投資의 必要로認定한다 그러나이産業開發의 根本政策도今後大大的으로 할것이라는等의諸點에 對하야 一段認識을깁히하야 右를基調로 對滿國策의私見으로 岡田首相以下各閣僚와 協議하고 그强化實現에邁進할터인데 이것으로보드라도滿洲事變費의平年化는到底히困難하고 其他航空充實資材整備等新規要求를合하면 明年度의陸軍豫算은 五億六千萬圓程度에達하리라고豫想되다

# 親日滿的理想가진 新政權出現期待

## 關東軍部의方針決定

【電通新京十七日發】排日滿機關一掃後의 北中政權의 歸趨는아직混亂한情勢인데 右에對한 關東軍의方針에 對하야 十六日參謀副長官舍에서 行한緊急幕僚會議席上에서 種種意見交換을 遂하엿다 關東軍으로서는 北中政權의成立에 關하여는 敢히外部로부터 壓迫을加치안코 實力과德望을堅持하고 自然裡에樹立될所謂北中民衆의 興望을 一身에負擔한者의 出現을係係히 期待하고잇다 但新政權에對하야는絶對로 排日滿行動을 許치안코實로三國의 親善과 東洋平和의大理想實現을向하야 邁進할誠意를가질것이라고方針을決定하엿다

## 日本의要求 大體實行完了

【北平十七日發聯合】中央軍第二十五師의 部隊는十六日夜貨物列車로 保定驛을出發하야 十七日拂曉河北省外로退出하엿는데 第二軍은二十日까지에 撤退를完了할模樣인데 이미于學忠氏의辭職으로 河北省政府改組要求는벌서實現되고 憲兵第三團政治訓練所等의 撤收省市黨部의撤回全國的排日運動取締令公布 于學忠氏麾下의 第五十一軍의移駐等으로日本軍의 要求는玆에大體로實行完了되엿다

## 宋哲元氏辭職 不許可키로決定

【電通南京十六日發】宋哲元의辭職電請에對하야 國民政府當局은十六日 協議한 結果秦德純의懇願運動이 奏功되여 圓滿解決케될模樣인으로 辭職은 許可치안코 慰留하기로 決定하고其趣旨를 宋哲元에게 返電하엿다

## 『리』國의重大決意로 메멜問題切迫?

【가우나스十五日發聯合】메멜問題의 急迫으로 對獨關係가 緊張된리아政府는 國防軍을 波蘭國境으로부터 撤回하야 獨逸國境에集結하고오라는 報道에 자못人心을 衝動하고잇는데 政府當局은 右에關하야 一切의 說明을禁하고 愼重한態度를取하고잇다

# 文化私議(十) 母性救族論(四)

## 新朝鮮은新母性에서!

安在鴻

×

東洋의 某紳士는 런던市에놀엇다 토윈·힐에靜한 곳에서 二十磅의 紙幣가 들은 紙匣을주서서 派出所에 주엇드니 夕刊新聞들은 一齊히 東洋의紳士道를 禮讚하엿다 이紳士는 밤깁게 호텔에돌어가 발소리를내면서 自己의 寢室로向할새 左右의 客室에서는쉬! 소리가일어나고 어떤者는 자다깨인북소리로『野蠻的』!이라고 웨첫다 一紳士는 伯林市街에놀엇다 新綠이 무르녹은 市街樹의 그늘에서서 無心코 입새하나를따다 겨레서 놀는아이들은 눈을도록도록하고 처다보면서『伯林市四百萬의사람이 한사람이 한입새씩 따기로하면 이市街樹는 당장에모두 말러빠지잔켓느냐?』고 톡톡한남으람을 바덧다。京城에잇는 一識者로 獨逸에 배울때밤에便所갓다가켯든電燈을 끄는것을잇고 그대로와서 잣든까닭에 아츰에는主婦에게 國家的損失이라는 解說的非難을들엇다 어느有爲한人士는 워싱톤市에머물를새 窓바그로休紙를버리고 査出에들리어 市政局에 罰金을물엇다 公德의 發達은 西洋先進社會로써 으뜸을삼고 東洋人은 大體로덜어지는편이로되 아마朝鮮人은 또만흔 缺陷이잇는편일것이다『내몸』그리고『내집』의 慣習的 城廓을 스스로 버서나지 못하는듯이 公衆的 淸潔衛生等見地에서 가장먼저눈에뜨이게 그缺陷을 볼수잇다 吾人은睡唾를 갓가히두고 가래를 마루바닥에배앗는 乘車客도보고쓰레기통을 門아페 두고서도 실개천을 쓰레기로 메쿠는이웃사람의 버릇을 防止할겨를이업다 後進社會의先驅者들은 그思想과新制度의宣揚과 한가지 協同道德의啓蒙조차要함을 깨닷게한다 그러고이러한細微周到한 道義的 訓鍊은 實로 찬찬하고어지신 母性들의 任務로서 가장 妥當하고 또 効果的인者이다。

×

朝鮮의 女性들은 그本質에서 聰慧하고 才幹이잇다 그 信義와 貞良과 率直은 女性으로서 가추어야할天分을 充分히 가지고잇스니 이는吾人이 家庭에서와 街頭에서 가끔發見하는者이다 그러나男尊女卑에서 派生된 五六世紀以來 짓밟힌漢化主義的인 習慣道德은 그들의 自然性인人情의 流露를 재갈먹이고 貧困과無智가 또그들의心境을 荒漠한 沙地로맨들어서 흉우악스럽고 미련스런 母性들을 내이게하엿다 그럼으로朝鮮人의 文化와맛그生存上의 問題는 富의生産및分配가 共通한一大問題인한편 이情性의涵養이 한科目이오 그中에는 女子教育擴大習化에依한 母性의文化 完成이 한工作이어야한다 一般的인高普教育의外에 特히家政婦人學校로서의 보담더實用的인教養을 要하는것은 이까닭이다 近日 京城에는 家庭婦人協會가 잇는것을 알거니와 이러한團體와 外他 女性先驅者團體에서도 成年家庭婦人의文化的昂揚의 때문에 뭇과 혀와 躬行實施를 講究할것이다

×

옛적의 柳花太后는 東明임검을 가르처 高句麗의 創業을 열게하엿스니 史書가簡短하나 동때인 聖后이엇슬것이오 仙桃聖母 海尺后는 赫居世임검을 愛育하야 新羅千年의 基業을始作케하엿다 金庾信의어머니와 鄭圃隱 李栗谷 尹白湖諸先生의어머니는 다賢母로 이를굽불들이오 外國의例는 列擧할수업다 母性의感化가偉大한것은 呶呶함이 섬가움지만 現代朝鮮에는 實로民衆的으로 母性道의 再建을 緊要하고잇다 무릇民衆의 未來는 어린이가支配하고 어린이의品位는 母性이支配하나니 現下에 모든力과權을 잡은者들은 그自己들이 支配하고잇는 女性들의 敎育으로써 母性道를 再建하고써 新生 朝鮮을 待望하는 生存上의 工作이 잇서야할일이다 朝鮮의各方面의 篤志有力한 士女들은 그金剛山과 朴淵에 名字를삭여두는 稚氣를버리고 이人民永遠한光明의때문에 그썩지안는記功塔을 光彩나는 文化史上에 남겨두지는안하려는가? 新生朝鮮은新母性에서!

# 話題解說 宋哲元

北平의于學忠問題가 一段落을告하기前에 察哈爾省의 實權者 宋哲元氏가 侮日問題로 日本軍部의 憤怒를사게되여그 問題가 또다시世人의耳目을 끌게된것은 이미新聞에詳細報道되엇다

宋哲元(송철원)은 山東省樂陵人으로馮玉祥을 隨從하기多年 그의腹心의 部下로 國民軍의中堅이되여잇섯다 一九二四年北平쿠데타 直後에 第十一師長에 就任하엿다가 一九二五年에第四師長 그리고熱河로드러가國民軍全盛時代에는熱河에잇서서都統의地位를獲得하엿다 一九二六年張馮戰爭이 勃發되자그는北路總指揮兼第一師長으로熱河防衛에 當하엿섯스나 마츰내戰敗하야 甘肅省 寧夏로 退入하엿다

◇

一九二七年 廣東의國民革命軍이 揚子江以南 一帶를席捲하게되자 馮玉祥軍도北伐軍에加擔하게되에따라 宋哲元氏는國民革命軍 第二集團軍第四方面總指揮에任命되여 靑天白日旗미테서東北軍閥과 干戈를交하다가北伐完成後 國民革命軍改編時第九師長에任命되여陝西에잇서 後方警備에 當하엿다

◇

一九二七年 馮玉祥一派가 反府 旗幟를 들게되자 河南에進出하야 蔣軍과 戰하엿스나 마침내 敗하고 陝西로드러가 時機를 엿보다가 一九三〇年 閻錫山이 反府軍을 이르킬때 西北軍의 總指揮로 中央軍과對戰하야 再次 敗하고 山西省南部로 潛入하야 殘軍을 收拾하야가지고 後에 東北軍第三軍長에 任命되엿다

◇

一九三〇年 中央軍第二十九軍長에就任하고 二年後 察哈爾省政府主席에 就任 北平移轉後 右委員會 委員에 任命되엿다가 張學良氏가 北平軍事分會主任의職을 辭任한後 察哈爾省政府委員兼主席과 國民政府軍事委員會分會委員에 任命되여 今日까지在任하여왓다

# 伊에開戰說로 伊市民熱狂

【電通羅馬十七日發】伊에兩國의紛爭에關하야 羅馬에서는 兩國開戰의危機가迫到되엿다는 風評이傳하야 特히에디오피아側에서는 英國政府의援助의 손이빼친다는風說이流布되여 一般市民의昂奮熱狂은 非常하나 伊太利政府當局은 外交上難局은 잇스나 큰일은업다고 極히平靜한態度를取하고잇다

# 英볼드윈政府는 武裝平和主義

## 『軍擴으로平和를確保』

【倫敦十五日發聯合】히틀러總統의 再軍備宣言을中心으로 世界各國은다軍備擴張에 狂奔하고그中에서도歐洲는 只今斷然히『軍備擴充에依한平和의確保』를 모토로國防充實에邁進하고 잇는데新首相볼드윈氏는 드듸여十七日부터開會될議會에서 英國政府의重大決意를披瀝할것으로뵈이다 新內閣成立以來 볼드윈首相以下閣僚가各地에서 行한演說을綜合하면更生英國一致內閣은 斷然『武裝平和主義』를取할것은 거의確實하다

## 內閣審議會의 第二回總會

【電通東京電話】內閣審議會第二回總會는 政府의諸問案이決定되엿슴으로 十七日午前十時부터首相官邸에서開會 齋藤子、山本男、水野氏以下各委員出席 政府側으로부터 岡田首相、高橋藏相外各閣僚、吉田調査局長官、白根翰長、松井主任調査官 其他關係官이出席하야 于先岡田首相으로 審議會會長으로서의 人事를述한다음吉田長官으로부터 諮問案 第一號『現下國情에鑑하야 國民經濟振興의 必要上 中央과 地方을通하야 財政政策의 根本方策如何』를 提出하고 더욱別項과如히說明을 行하고 繼續하야 高橋藏相도 審議會副會長으로써諮問案의 主旨를 披瀝하고 此에對하야 委員과 政府當局間에應 … 를 거듭하야 今後의 審議方法을 協議하고 午餐을갓치한後 正午지나 散會할터이다

# 廣東에戒嚴令!

## 流言蜚語가續出

【電通香港十六日發】廣東省政府는 十五日夜來突然戒嚴令이宣布되여 廣東行各汽船은 全部香港으로歸航하야 香港廣東間의 水陸交通은全部杜絶되엿다 原因은廣東에잇는海軍艦隊의乘組員이 給料不拂로不平을품고暴動을하야 軍艦과함께脫出을企圖하엿기때문이라하는데 眞相은 아직判明되지안흠으로流言百出하야 市民은極度로畏怖하고잇다

# 大統領에퀘손氏 副大統領오氏

## 比島議會候補指名

【電通마닐라十六日發】比島議會多數黨과 少數黨은 今日各其總會를열고 次期大統領選擧戰에 共同戰線을取할것을可決하고 大統領候補者에 퀘손副大統領에 오스몬氏를 指名하엿다

# 八面鋒

佛政府에서도『부러인주러스트』를 組織하야 財界救濟를 圖하고자한다고。

◇이때까지는 머가리가 업시살앗단말인가 군데가리를 덧부처보잔말인가。

◇每年에 三萬戶式 小作農이늘고 每年에 一千戶式大地主가 늘고。

◇는것은 마찬가지일는지모르나 三十對一로 貧富가생깁은 걱정거리。

◇鑛山課의 收入이 年額三百萬圓 日曜日빼고 말마다 一萬圓이란 되는셈。

◇노다지를 發見코자 探鑛에熱中한諸君 光化門通 一番地로 가보는것이 若何오。

# 人事集

▲安井誠一郞氏(專賣局長)咸鏡南北道에出張中이든바十六日午後九時三十分京城驛着列車로歸任
▲柳生圖書課長 咸南出張中十六日歸任
▲竹森喜久馬氏(專賣局文書主任)母堂逝去急電을接하고十六日京城發佐世保市에歸省
▲佐方文次郞(東洋拓殖株式會社理事)新任人事次來社
▲金保榮氏(京城普成高等普通學校敎員)本社新築人事次來社
▲李永學氏(宣川東亞支局長)同上
▲李軒求氏(劇硏幹事)同上
▲柳致眞氏(同上)同上


콜럼비아 大衆盤 리갈레코드 名曲名盤!! 이처럼廉價!! 一枚 八十錢 REGAL 製造發賣元 日本蓄音器商會

新刊!快味百%美男美女嚴選 寫眞 原寫眞明一打 大五回■三圓 見本目錄卅錢 京都西陣局區板倉町 自然社

朝鮮防水布製造所 (定價表進呈) 京城光熙門外新堂里 電話本局一〇二一番 振替京城五三七八番 學生男女用紳士用各種レンコート 商店配達自轉車用及作業用各種 雨衣雨覆シート防水布一切은如何한多量의注文에도應합니다 市內는電話잇는대로直時配達합니다、地方은代金引換으로發送합니다

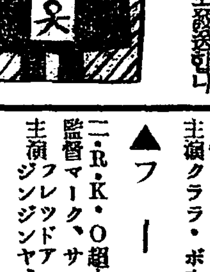


朝鮮키네마新作 無花果 尹玄羅 逢芳雲 春蘭奎 主演 六月二十日封切 朝鮮劇場

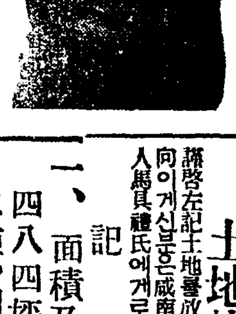

洋劃專門 浪花館 朝鮮日報社鎭南浦支局 電話開通九一九

十五日より待望裡に大公開 數百名のアンサンブルを隨れて踊る豪華と壯麗!!超三五年型モダンダンスの豪華指南番!!初夏に捧ぐ踊りと唄の華麗版!! 上映順
一、フオックス特作日本版 監督フランク・ロイド 主演クララ・ボウ ▲フープラ
二、R・K・O超大作日本版 監督マーク、サンドリッチ 主演フレッドアステア ジンジヤ、ロヂャース ▲コンチネンタル
世を擧げてコンチネンタル時代!! 浮氣はリズム柔らかいメロデイ、悩ましき肉體の亂舞!!オフイスもペーブメントもサロンもコンチネンタルの浮かれる樣なりズムの渦!!
『カリオカ』のキング、クキンガ精魂を傾け盡くして踊り唄ひ拔く踊と唄の決定版!! 待望の巨篇次週封切!! △怪人マブゼ博士 △女の心

土地放賣 謹啓左記土地를放賣하려하오니意向이계신분은咸南咸興府樂民町英人馬具禮氏에게로問議하시옵소서 記 一、面積及建物、七四八四坪內、洋屋二棟、朝鮮製三棟 外松林 一、位置、元山府春日町舊二十五番地(東洋에第一港인元山港에가장重要한地帶)

金 銀 福 白金 株式會社 石福商店平壤出張所 平壤府旭町 電話三一四一番 受信略號(ヘイセイウシフク) 本店 東京市下谷區練塀町

家庭和樂의元素 家傳秘方 調經液 婦人病赤白帶下血虛及貧血이不通하야經理不足하신婦人은 一次試用할지어다 調經液定價三圓, 送料五十二錢 海外六十二錢 發賣元 江景邑黃金町四一 調經液 神香書 本舖 勉堂商會 振替京城一七一八五番 (說明書請求次第進呈)

有望한新職業 小資成功 中野米國理學士 責任指導

去月利益金百六十圓餘 通信教授로는不安하다고生覺하엿더니先生의教授로품質이完成되엇슴니다 末石鹼及洗髮粉을近處化粧品店에試驗하야보고이粉末은거품도잘나고、잘감기구고가져간化粧品店主人은이것을칭찬하면서五十袋를商店에두더니곳賣切되엿다고注文을바더빨리製造하기에困難하엿슴니다父子三人이깁부게製造하야先月에는利益金百六十餘圓이잇섯슴니다 (正村大吉)
一日平均十箱式팔여 其後오래瑣阻한失禮는恕하소서其後各方面에努力한結果비누나크림의販路가大端擴充되고非常히有理性을늣기고잇슴니다。이대로가면오는夏期부터서는小生혼자製造하여서는需要에다應치못하게될것이다고生覺하야오ㅣ즉先生의恩典을깁히감사합니다。會員中에서製品의販路가업는분은언제나販路의相議에應하겟사오니여러분을알여주소서요새의販行高一日平均크림十五폰도石鹼石油箱十箱子입니다。(宮本潮)
小資本新職業으로서의 粉末石鹼의製造 粉末石鹼은無限한需要와廣大한販路를가지고製造者는적으니將來益益有望하게되다。都會地方을不問하고누구나簡單히되며만이남고小工場的으로하면月二三百圓의利益을어들것은決코難事가아닌새로운職業이다。外數個의利益이만흔各種製造法을獨特한教授法으로서通信教授는一週間、實地教授는三日間에速成教授하고永久指導後援함
好期는只今!! 實驗原料無料進呈 외大特典잇슴 (說明書無代進呈) 中央化學工業硏究所 名古屋市東區西裡町一ノ六五

다ー끼ー비누 新發賣記念 大懸賞
課題 男裝女人의얼골은 누구입닛가? 松竹레뷔團스타ー『○ノ○○子』

大景品 特等 크로무側팔뚝時計 二百名 一等 上製萬年筆 五百名 二等 샤ー프鉛筆 一千名 三等 新發賣다ー끼ー비누 三千名
解答用紙 官製葉書로一人一答에限함 締切 昭和十年六月二十五日 發表 同年六月三十日
申込所 東京市荒川區開城中學校前通り ターキー石鹼製造發賣元 本舖 三和屋商店

# 學齡兒二百七十萬 就學率은二割五分
## 昨年보다今年은約十萬增加
## 朝鮮敎育의此貧困

소화시년에 보통학교의 일면일교계획이 수립된이후 금년까지 칠개년간의 학령아동수의 증가와 재학아동수의 취학비률등에 대하야 학무국에서 실칠일에발표한바에의하면 별표와 갓거니와 소화십년도의 추정(推定)학령아동수는 이백칠십사만구천삼백륙십사인이고 관공립과 사립보통학교의 재학아동수는 칠십일만 사천이백 구명으로 학령아동에대한 취학비례는 이할오분팔리이다 여기다가 간이학교생도 사만일천 팔백명을가산하면 재학아동수는 칠십오만륙천구명이된다 그리고 재학아동수의 증가는 구년보다는 칠만칠천 팔백칠십오인의 증가를보이엇는데 간이학교 아동을 합하면 실로 십일만구천 륙백칠십오인의 다수에달한다 또칠년전인 소화사년당시의 학령아동이 이백오십삼만 오천구백인에 재학아동 사십칠만칠천 사백오인으로 취학비례가 일할팔분륙리이엇든것에비하면 금년도의것은 학령아동에잇서 약이십삼만의증가이고 재학아동에잇서 이십사만이천팔백사명의증가로 취학비례는칠부이리의증가를보이엇다 다시 일한합병당시의 보통학교아동이 불과팔천여명이엇든 것에 비하면 이십오년후인 금년에는 칠십여만인의 증가를보인셈이다

| 年度別 | 推定學齡兒童數 | 普校在學兒童數 | 同上就學步合 | 同上在學兒童數前年에比한增 |
|---|---|---|---|---|
| 昭和四年度 | 二、五三五、九〇〇 | 四七七、四〇五 | 一八·六 | |
| 昭和五年度 | 二、六三六、七五二 | 四九〇、九五四 | 一八·五 | 一九、五五九 |
| 昭和六年度 | 二、六六〇、八〇一 | 四九九、一二〇 | 一八·七 | 八、二三六 |
| 昭和七年度 | 二、七〇五、〇二二 | 五一三、六〇四 | 一八·九 | 一三、四四四 |
| 昭和八年度 | 二、七一七、七六六 | 五六一、二九二 | 二〇·六 | 四八、六八八 |
| 昭和九年度 | 二、七六九、三二四 | 六三六、三三四 | 二三·〇 | 七五、〇四二 |
| 昭和十年度 | 二、七四九、三六四 | 七一四、二〇九 | 二五·八 | 七七、八七五 |

備考一、今年度推定學齡兒童數는人口不明이어서前年度分을揭記함

# 田畓農에絶好한 甘雨、南北에洽足
## 麥作에만은만히내리면념려
## 農形은大體로順調

십륙일부터 내리는비는 십칠일에는 전조선적으로 내리어전답의농작물에는 매우조흔비라는데 이번비의농작물에미치는 영향에대하야 농림국고승원은 다음과가티말하엿다

『이앙(移秧)에는 대단히조흔비인데 맥작(麥作)은 방금수확과아니만치 만일비가오래게속한다면 싹에서발(發芽)할념려가잇다 그리고이번비는 전작(田作)에는아주조흔비로이만해도금년의농작을예상케한다』

그리고 각지우량은 다음과갓다

| | 十六日 | 十七日 | 計 |
|---|---|---|---|
| 中江鎭 | 二五 | 四〇 | 六五 |
| 新義州 | 三 | 六一 | 六四 |
| 平壤 | 一一 | 九四 | 一〇五 |
| 仁川 | 四 | 八五 | 八九 |
| 京城 | 三 | 七四 | 七七 |
| 木浦 | 一 | 一五 | 一六 |
| 元山 | 二 | 一四〇 | 一四二 |
| 全州 | — | 二三 | 二三 |
| 清州 | — | 三 | 三 |
| 雄基 | — | 四〇 | |
| 城津 | — | 九〇 | |
| 江陵 | — | 三〇 | |
| 大邱 | — | 二五 | |
| 釜山 | — | 六五 | |

## 渭原、厚昌에 雨雹
### 農作物被害

【渭原】지난구일오전십일시경부터 이일간 이삼차련하야위원군각면일대에 비와우박이나리어 농작물의 피해가막심하여농민들은매우 불안상태에잇다고한다

【七坪】금춘이래 두차레나 우박이나려 농작물에막대한 피해를입어 화전민은불안상태에잇다

지난구일 평북후창군남신면가산(南新面佳山)일대에는 저녁일곱시부터 우박이오륙시간을계속하여 오든가당싸이어 농작물은전멸상태에 빠졋다고한다

甘雨! 논두렁에논물이넘친다

## 世專卑博士의送別會盛況

경성치과의학회(齒科醫學會)유지주최로 지난십사일밤일곱시부터 남대문통 천대전(千代田)그릴에서 세전치과(世專齒科)과장 뿌-쓰박사송별회를 성대히열엇섯는데 박사는 조선에온지 십사년동안이나되야 조선치과의학계에공헌한바만흔분으로 안식년을리용하야 약일년간 예정으로 오는칠월일일에 부인을 동반하고 『시베리아』를 경유하야 구주를만유한후 모국인 미국을거처다시 조선에건너올터이라고한다 (사진은송별회석상중앙두분이뿌-쓰박사내외분)

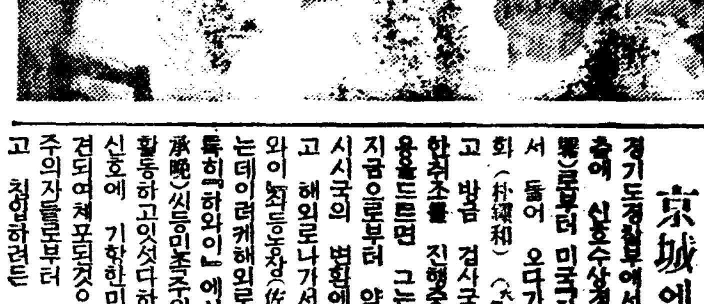

# 渡航者身元報告의 "虛僞作成料"를騙取
## 鍾路警察署高等刑事의瀆職
## 警察에선取調後免職

소위만연도항을 방지하기위하야 경찰당국에서는 일본내지도항자에대하야 그신원을 엄중히 조사하야 경찰서장의소개서를 반드시요하게되여서 이소개업시는 일체도항이불능하게되여잇는데 혹은직업을구하야 혹은정운의뜻을품고 도항하려는사람이 재산이나 사상관계로 밀경도항의목적을 달하지못하고잇는사람이 경향에부지기수다 그런데이를기회로서 현직경관으로서 도항지망자의 신원조사의 임무맛게되는지위에 잇스를리용하야 보통수속으로는도저히도항소개를 마를수업는 사람들에게서 금품의 제공을밧고는 허위의신원조사서를 꾸며서 도항소개를밧게한 사건이잇섯다

## 每人四、五十圓式 四千餘圓을收得
### 東京警視廳의照會로調査
### 罪狀의全貌가暴露

금춘이래 동경경시청(東京警視廳)에서는 시국에대한 필요에서 새로관하에 드러온 조선로동자와 학생에대하야 엄중히 그신원을 조사한바 의외에도 그들이 가지고잇는도항소개서와 실제의 신원과는 상위 되는것을 수십명이나 발견하고 크게 괴상히 역이고 경무국에 향하야 엄중한 힝의를 제출해온일이잇섯다 이에 경무국에서는 경기도 경찰부를 거처서 문제의 도항소개서들을 교부한 시내 종로경찰서에 향하야 사건의진상을 조사하기를 엄달한바잇서서 종로경찰서에서는사태가중대하므로사건을일체극비밀에부치고 착오의경위에 대하야 암암리에 조사를해던니 뜻박게도 동경찰서고등계형사 신종철(申宗澈)이가 다수의도항지망자에대하야 허위의 신원조사 복명서를꾸며서 무난하게도항소개장을엇게하고는 한사람에게서 사오십원식의 보수를밧고잇서서 전후 팔십여명으로부터 사천여원의금품을 제공바든 혐의가나타낫다고한다 이에그서에서는크게놀라서극비밀리에 수일전에 신종철에대하야는 즉일면직의처분을나리엇다

## 免職식힌理由는 "調査의粗漏"로
### 黑沼鍾路高等主任談

형사가 도항자신원조사의 허위보고료를 바더덧다는사건에 대하야 종로서흑소(黑沼)고등계주임은 아래와가티 말한다

문제의 신(申)이 종로서에근무하게된후 시일이 얼마지나지아니하야 그의인물이라던지 성품에대하야 미리부터 잘알고잇지못하엿스나 평소에도 늘 그행동이 모호하야 주목하든중에 금번에 그기마터본도항증명의 조사에 조로(粗漏)가 잇는것이 발견되여 관기숙청상이는 유예할수가 업서서곳 면직시킨것이오 운운

## 柴炭商專門詐欺

종로서사법계에서는 십칠일아츰에시외신설리(新設里)삼백칠십삼번지 홍순필(洪淳弼)(三七)을검거취조중인데 그는견지동(堅志洞)일백구번지 엄시택(嚴時澤)의시탄상에서목탄열가마니 십이원어치를사겟다고하야 자기가미리수문을마튼집까지더리고가서는 교묘하게그대금을 사기해먹은것을 비롯하야 가튼수단으로전후이십여곳시탄상에서 이백여원을사기한것이탄로되엇다라한다

## 布哇의朴鍾和 京城에押來

경기도경찰부에서는 신호(神戶)수상경찰서(神戶水上署)로부터 미국하와이(布哇)에서 돌어오다가 체포된 박종화(朴鍾和)(二七)를 바더가지고 방금 검사국의지시로 엄중한취조를 진행중이다 사건의내용을드르면 그는경성태생으로서 지금으로부터 약삼십년전에 당시시국의 변환에 크게불평을품고 해외로나가서 최근에는 『하와이』좌등농장(佐藤農場)에 잇섯는데이러케해외로전전하는동안에 특히『하와이』에서는 리승만(李承晩)씨등민족주의자와 합류하야 활동하고잇섯다하며수일전에돌연 신호에 기항한미국선박중에서발견되여체포된것으로서 전기민족주의자들로부터 모종의특명을밧고 침입하려든 혐의가농후하야 신호수상서에서 검거하얏든것이라고한다

## 仁川警察緊張 職工等檢擧
### 精米所員과鐵工員等四名
### 龍山署員도三名出動

【仁川支局特電】인천경찰서고등계에서는 약일주일전부터 시내화정미소사무원최모(崔某)(二一)를검거하야 엄중취조중이든바십칠일아츰에서 서울로부터룡산서원세명이급히인천으로 출동하야 인천철공소(京仁鐵工所)직공으로 신화수리(新花水里)에사는 김모(金某)와률리(栗里)백모를소환하야 취조중이다 사건의내용은 아즉 비밀에부침으로 상세한것은 알수업스나 사건은심상치안흔듯이 경찰은 대단히긴장하야 활동중이다

## 낙시질에미처 列車를멈추어

십칠일 오후두시십오분경에 봉천(奉天)을 떠나부산(釜山)으로가는 급행『노조미』호가 경의선금촌(金村)일산(一山)간을 진행하든중 금릉천(金陵川)교량에다다랏을때에 낙시질군두사람이 낙시질에 열중하야 귀적을알아보려하여도 나가지안코 하마트면 치일만한의괴에서간신히 정차하야선로밧으로내보내고 발차하얏는데그는시내명치정(明治町)三 권전장삼(權田庄三)과 후등용이랑(後藤勇二郞)(二二)이엿다한다

## 滿人과朝鮮人 水利合作을計畫
### 紛爭을一掃할方針

【奉天十七日發聯合】만주각지에서는해마다한발의피해로 수리관개(水利灌漑)까닭에 조선농민과만주농민의분쟁이빈번하야 당국은이것의해결에 고심하든터인데봉천성실업청(奉天省實業廳)에서는이가튼분쟁을 근절식혀장래의수리통제(水利統制)와 수전확장(水田擴張)의 견지에서 현재만주를흐르는 대소하천류역의만인지주와 조선농민을식혀 수리조합을조직케하야 저수지(貯水池)를 축조하야 한해를방지하고 수전을확장식히고자 지주와작인에 각각량해를구하는중인바 현재의수전 십만천지(天地)를 삼십만천지로 확장식힐가능성이잇다고한다

## 天氣豫報
### 曇後、晴

七四〇粍의 低氣壓은 黃海道에잇서 東進하는中이고 又平安南道, 江原道近海에는 副低氣壓이잇다 全朝鮮 一般으로風雨가 强하고 中部地方은 百粍內外 其他는 二十乃至五十粍의 降雨가잇섯스며 九州도雨天、滿洲는 天候가 回復되는中이다 明日은 天氣가 조와지리라

昨日 最高 二一、八 最低 一七、二 今日正午 一八、〇

## 各地天氣實況

| | | | |
|---|---|---|---|
| 中江鎭 | 雨 | 大邱 | 雨 |
| 新義州 | 曇 | 釜山 | 雨 |
| 平壤 | 曇 | 下關 | 雨 |
| 仁川 | 雨 | 大阪 | 雨 |
| 京城 | 雨 | 東京 | 晴 |
| 全州 | 雨 | 天津 | 晴 |
| 木浦 | 霧 | 新京 | 雨 |
| 濟州島 | 雨 | 奉天 | 曇 |
| 雄基 | 雨 | 營口 | 曇 |
| 城津 | 雨 | 大連 | 曇 |
| 元山 | 雨 | 靑島 | 晴 |
| 江陵 | 雨 | 上海 | 晴 |

## 專門校陸上 高商優勝
### 齒專의金鍾元健鬪

朝鮮陸上競技聯盟主催의 第二回朝鮮專門四校陸上對抗選手權大會第二日은 十六日午後一時半부터京城運動場에서 降雨로因하야 『컨디슌』極히不好한가운데 열린바 總得點一〇一點을最高位로 京城高商이優勝하엿다 이날金鍾元君(齒專)은 孤軍奮鬪하야四種目에優勝하엿다

【中障碍】1金鍾元(齒專)六二秒二 2林(高農)以上大會新記錄
【八百米】1足達(齒專)二分一五秒七 2苫米(高農) 3朴聖浩(齒專) 6申海淳(大醫)
【二百米】1金鍾元(齒專)二四秒二(大會新記錄) 2中出(高商)
【高障碍】1越田(高商)一九秒四 2韓京觀(大醫)
【四百米】1金鍾元(齒專)五五秒三(大會新記錄) 2足達(齒專)
【五千米】1八十川(城大)一七分五五秒 2鄭泰煥(普專)
【千六百米릴레이】1齒專릴三分五三秒三 2高商릴 2大學릴 4高農릴 5大邱醫專릴
【投槍】1永田(大邱醫)四六米五四
【走高跳】一永富(平醫)一米六五
【三段跳】1小野(法專)一二米八九
【投鐵槌】1松崎(高商)三四米四 2安榮植(齒專)二九米〇三

### 得點順位

| | 【트랙】 | 【필드】 | 計 |
|---|---|---|---|
| 1、高商 | 三九 | 六二 | 一〇一 |
| 2、齒專 | 三五 | 二一·五 | 五六·五 |
| 3、高農 | 四五 | 一五 | 六〇 |
| 4、城大 | 二五 | 二九·五 | 五四·五 |
| 5、普專 | 二一 | 九 | 三〇 |
| 6、平醫 | 八 | 七 | 一五 |
| 7、大醫 | 四 | 〇 | 四 |
| 8、高工 | 八 | 四 | [illegible] |
| 9、法專 | 〇 | 八 | 八 |
| 10、大醫 | 五 | 二 | 七 |
| 11、京醫 | 〇 | 〇 | 〇 |
| 12、藥專 | 〇 | 〇 | 〇 |

## 全朝鮮卓球 朴在轍君優勝
### 朴盛泰君奮戰惜散

朝鮮卓球協會主催의 第二回全朝鮮卓球選手權大會 第二日男子部競技는 十六日午前九時부터京城帝大醫科에서열린바 다음의戰績으로 朴在轍(總督府)君이優勝하엿다

【第三回戰】
曺明煥(總府)3:0君塚(大學)
金珍八(培材)3:1千葉(齒專)
文錫瓚(開城)3:0鄭鍾烈(總府)
尹慶惠(總府)3:1李鍾世(一高)
金甲淳(平壤)3:0近藤(善隣)
周鐸洪(朝鐵)3:0三村(高商)
朴盛泰(高商)3:0大田(大醫)
鄭安源(大學)3:2東山(朝鐵)
早瀨(齒專)3:2李順佑(開城)
早川(總府)3:0大上(高商)
金相赫(總府)3:1黃明益(培材)
佐伯(善隣)3:1池慶榮(總府)
植松(朝鐵)3:0龜山(道商OB)
浦沼(道商)3:1甲斐(齒專)
朴在轍(總府)3:1金鈔玉(遞信)
直野(道商)3:棄井中車(道商)

【第四回戰】
金珍八(培材)3:0曺明煥(總府)
文錫瓚(開城)3:2尹慶惠(總府)
金甲淳(平壤)3:0周鐸洪(朝鐵)
朴盛泰(高商)3:0鄭安源(大學)
早川(總府)3:1早瀨(齒專)
金相赫(總府)3:1佐伯(善隣)
浦沼(道商)3:2植松(朝鐵)
朴在轍(總府)3:1直野(道商)

【第五回戰】
文錫瓚(開城)3:1金珍八(培材)
朴盛泰(高商)3:1金甲淳(平壤)
早川(總府)3:2金相赫(總府)
朴在轍(總府)3:0浦沼(道商)

【準決勝戰】
朴盛泰(高商)3:0文錫瓚(開城)
朴在轍(總府)3:0早川(總府)

【決勝戰】
朴在轍(總府)3:1朴盛泰(高商)

## 女子籠球리그 進明女高勝

女子籠球리-그 第六日은 五日 午後二時부터 京師室內코-트에서行한바 進明이同德을, 第一高女가 龍谷을各各이겻다
進明女高33 (15 18 : 18 7 1) 8同德女高
第一高女30 (18 13 : 2 4) 6龍谷高女

## 女子庭球日程變更

第二回京城女子中等學校庭球리-그戰 第二日은 十六日에 行할豫定이든바 降雨로因하야 延期케되여 來二十二日(午後二時)와 二十三日(午前九時)에나노아 行할터이라는데 變更된 日程은다음과갓다
▲二十二日=女高普…一高女 同德…一高女 淑明…同德(A코-트) 二高女…進明 二高…女高普(B코-트)
▲二十三日=淑明…第一高女 二高女…同德(A코-트) 進明…女高普(B코-트)

## 法政優勝 六大學野球리-그
### 早大追擊不及

【電通東京電話】東京大學野球春季리-그戰의 優勝을決할 法政對早稻田第三回戰은 十六日午後二時四十分부터 神宮球場에서野本(球) 橫澤 關口 宮武(壘)四氏審判 早大先攻으로開始 一回法政死後 四安打를集中하야 二點을先取하고三回에도四安打를차서 三點을加하니 法政五-〇으로 리-드, 早大六回에 永澤의二壘打 鶴飼의 安打로 二點을挽回 한다음 此回裏에法政戶倉의安打 藤田의三壘打로 一點을加할뿐으로 早大八回에 長野의二壘打 鶴飼의二補失 若原의堂堂한 本壘打에 一擧三點을너어 六-五로 肉迫하드니 九回三者凡退, 結局 六A對五로 法政이 優勝하엿다 閉戰 五時二十分 이리하야 法政은 十一戰十勝一敗의 好成績으로 今시-슨의優勝權을 獲得하엿다

◇投捕: (早大)=若原-鶴飼 (法政)=伊藤-藤田

早大 000002030 5
法政 20300100A 6A-5

▲本壘打=若原(早) ▲三壘打=藤田(法) ▲二壘打=永澤、長野(早) 稻田(法)

### 六大學野球戰率

| | 試 | 法 | 早 | 明 | 立 | 慶 | 帝 | 勝 | 勝率 |
|---|---|---|---|---|---|---|---|---|---|
| 法 | 11 | × | 2 | 2 | 2 | 2 | 2 | 10 | .909 |
| 早 | 11 | 1 | × | 2 | 2 | 2 | 2 | 9 | .818 |
| 明 | 10 | 0 | 0 | × | 2 | 2 | 2 | 6 | .600 |
| 立 | 10 | 0 | 0 | 0 | × | 2 | 2 | 4 | .400 |
| 慶 | 10 | 0 | 0 | 0 | 0 | × | 1 | 1 | .100 |
| 帝 | 10 | 0 | 0 | 0 | 0 | 1 | × | 1 | .100 |
| 敗 | | 1 | 2 | 4 | 6 | 9 | 9 | | |

## 떼盃歐洲죤
### "책코決勝戰에"

【電通부라-그十六日發】떼盃歐洲죤 準決勝책코 對南阿試合第二日複式戰은 다음의 스코어로 【책코】가이겨서 前日의 單式二勝을 合하야 三勝의戰績으로決勝戰에 獨逸과相對峙케되엿다

멘젤 · 마레쇠 (책코) 6 6 6 9 / 1 2 4 11 가-비- · 파-카-슨

### 獨逸決勝에

【電通伯林十六日發】떼杯歐洲죤準決勝 獨逸對濠洲戰第三日單式二試合은左의 스코어로 獨逸이勝하야 決勝戰에드러가『책코스로바키아』와 歐洲죤의霸를다투게되엿다

폰·그람(獨) 6 4 6 4 6 / 2 6 3 6 3 맥그라스(濠)
헹켈(獨) 6 4 9 6 2 / 4 6 7 3 6 크로포드(濠)

# 치질엔 엥구루가제일이요

누구나볼일 보고 항문이 가려우시지요 치질로수술을 엣번이나하고 조아한약 상약명병치료를 하여도 낫지안튼 치질이 안쿠루(ANKUR)를 아주일분으로 효험을보앗스니 일이년되던것이 아픈 증세도 곳 낫고 지금은 잇다 마음놋코 찬란하게 잇습니다

【약가】중증에 一원 경증에 二원 (약은경성신성당에서주문하시오)

# 기침·담·천식엔 엣치뻬-가제일이오

남녀 노소업시대개 기침을하는 것인대 여러해되던천식 해소천식으로 별별약을쓰고 별별치료를 하여도 낫지안튼 해소가 신발넝한 엣치뻬를 一주일분으로 대효를보앗다

【약가】완고용三원 · 중증용二원 경증용一원 (약은 경성신성당으로주문하시요)

# 부종증·폐병·륵막염엔 나오뻬-가제일이오

메병은 불치의 난병으로 일반사망자가 수십명이되는데 치료가 불철저하여다 입때까지는 죽접약을 쓰고 백이면 백다 그래서 자신이잇습으로 이러한 효험을보는 약이다

# 체증과속병엔 겡오-가제일이오

효력이세계에유명한 세계적대발명 효험이 특히 신기한 약입니다

무병이장자요 신외무물이라니병이잇고는 전세계재산이다-자기것이라하야도 소용이업고산해진미가눈압헤태산가티싸여잇서도먹고십지안으니 위장병자의일평생의욕망은 무엇보다도 빨리위장병이 나어서구미잇서음식먹고잘소화하야 건강한정신과건강한육체로활발스럽게 남과가티행동하고십흔것박게는 더바라는것이업스리라

◇이런증세의분은쓰시오◇ 위산과다증, 위확장, 위궤양, 구미업는대, 만성위장가, 소화불량, 트름, 위아, 신경쇠약, 하수증, 식체, 화증, 당체

【약가】완고용 三원 · 중증용 二원 · 경증용 一원 (약은 경성신성당으로 주문하시오)

만일 무슨 약이던지 어삼일쓰시와 특이성의 체질(特異性體質)로 병에 안맛거나 망고와 틀니는 점이 잇거나 마음에 안맛거나 현저한 특효가 업거든약을 곳보내시오 청구하시는대로 하여드리겟습니다

京城西大門電車停留場前(五) (제일은서양약집)

發賣元 神崎神聖堂藥品直輸入株式會社 (그전신성당약품부)

電話光化門二二二八番·振替京城

# 中古洋服類大安賣

米國製純毛品 中古背廣服上衣 (一枚二付) A 二圓五十錢 B 二圓十錢 C 一圓五十錢

米國製純毛品 新柄春向チョッキ (十枚二付) A 六圓五十錢 B 五圓五十錢 C 四圓五十錢

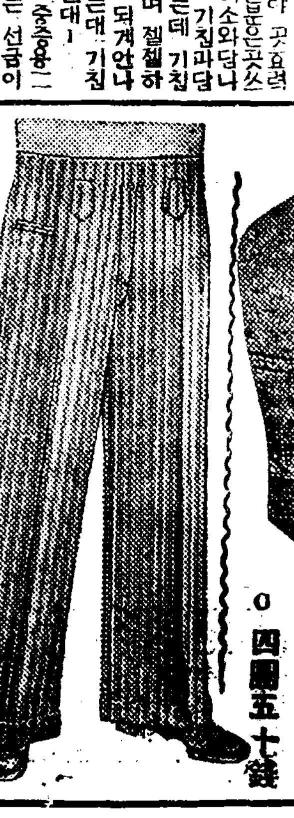

米國製純毛品 改造ズボン (新柄春物) 一本二付 A 二圓三十錢 B 一圓九十錢 C 一圓六十錢

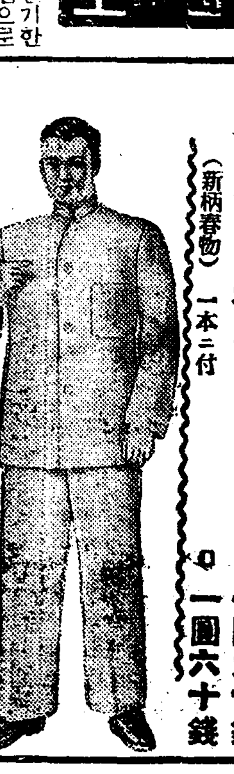

米國製 新品作業服上下 (特大形) 白半麻ラミー生地 一着 一圓五十錢

鐵道省拂下純毛品 紺セール服詰襟上下 一着極上品 三圓五十錢 中品 一圓五十錢
夏小倉服上下一揃 一圓四十錢

海軍拂下 黑總革 水兵短靴 一足付 一圓九十錢 本品は 海軍拂下の 中古水兵短靴を改造加工しての牛張革を貼した極實品用
陸軍拂下 軍隊中古 編上靴 (茶利總革) 一足に 二圓二十錢
下士官用 一足二圓十錢 文數を通知下さい
海軍 陸戰隊用 黑編上靴 二圓五十錢 本品は 軍隊拂下の中古編上靴を改造加工して牛張革に獨逸鋲を打った堅牢品

海軍省拂下 防水布外套 黑厚ゴム引 一枚に A 二圓九十錢 B 二圓三十錢

御注文は 小包代金引換便にて送呈 名古屋市東區淸水町局前 公山商會貿易部 (振替名古屋五…番)

# 무더운 조저녁을 바다가티 서늘하게
## 부채·발·모기장의 삼위일체
### 더위도 운치에 물러가

여름철이되고보면 우리네의살고 남사리에업지못할 세가지의고마운것이잇스니 부채、발(簾) 모기장이그것입니다 지금에와서는 선풍기가잇고『보일귀-펜』이잇지마는 그래도 밀물갓흔 어스름황혼이온 종일동안 타는듯하든 대지를식혀간뒤에 그윽히상여드는 조저녁서늘한바람이 세대주렴에 채질해서 다시금 초록빗생초모긔장에 엷는거릴때한손에 태극선을 개울니흔들고누엇노라면 그야말로 목어진수풀속에 미풍이지나가는것갓기도하

바람잔물결이 고요히흔들니는것갓기도한것입니다 그래서우리네의 전아한고전미는 오직여긔서만차질수잇는것입니다。

그럼으로

**이러한경우에는**

부채와 발과 모긔장이서로떠날수업스리만치합치되것이며 또한 이러케 서로떠러지지안는데에서만 그림과갓치 고혼정서를자아내는것입니다。

그러나 아모리 그정서가곱고 아름답다고한들 우리에생활이 거긔에정당하리만치 여유가업다면 무슨소용이 잇겟습니가? 부채대신에 씨레판으로 불치도 바람만나면그뿐이고 문을닷고잇슬수업다면 그냥열어제처도 무방한일이지마는 그래도 한해녀름을나는동안에 만커나 적거나

**부채와발의신세**

를지지안는이는드물것입니다。

그러면 우리와인연깁흔이것의 유래와 성질을알어보는것이좃치 안켓습니가?

먼저 부채에대한이야기를하겟습니다。 부채는 전라도 전주와 담양이명산지인데 그래도전주ㅅ것이 더유명합니다。 보통가정에서 쓰는부채로서는 태극선과 남미선이잇는데 태극선은한복판에 태극문의가노히고 붉은빗과 푸른빗을교차해칠으로 대개 안악에서만쓰는것입니다。 그럼으로 사랑에서쓰는것을 남미선이라고해서 아모문의와 채색도업는

**순색으로 되여**

잇는것입니다。 그다음에는 금태국이라고 하는것이잇는데 다른부채는 모다조희에 기름을먹인것이나 금태국은 다가튼 태극선이라도 비단으로 만든것임으로 금태극(錦太極)이라고도하고 환선(紈扇)이라고도합니다。그래서이것은특히 궁녀들이나 새아씨들이나 판기가튼 특수한젊은녀자가쓰는것입니다。 그러나 이것은 대개상류가정에서 쓰는것이고보통가정에서 쓰는것은오엽(梧葉)이라고해서 그냥 조희에기름만먹이고풀칠도칠신여러저서보기에 더섭은것입니다。

**우선 부채ㅅ살이**

다음에는 발(簾)인데 요사이 일본발은 갈대로만든것이잇스나 조선서 재래로써 오든발은전부가대나무로 만든것입니다。그럼으로이것의 산지로 유명하기는 역시 죽물세공의 제일발달되전라도라주입니다。 전조선에서쓰는발이전부라주서난것인데 이것은 대개 세가지로 논을수가잇습니다。제일상품가는것을 세렴이라고 하는데이것은 대나무살이아주 가늘어서 보기에 어릿어릿한것입니다。

그다음치가

**주렴이라고하는**

데 이것은 세렴에비교하면 살이좀굵으나 발로서는 중치가는것이며 매기를비단실로매엿다고해서 주렴이라고하는것입니다。 그중하품가는것이 목렴이라고하는데 이것은 재료가 그중에제일것칠고 매기도 목살로매것입니다。 그러나 일본발은 문의가 여러가지잇서서 대개엿튼빗호로 산도 그리고 바ㅅ다가가튼데도 그려서 발을치고보면 자연히시원하고 청초한맛이잇는데 조선것은 전부가 다쌍희자(雙喜字) 문의를 검은빗호로 굴게너엇슴으로 아모래도

**좀타락한듯한느낌**

을줍니다。 조선발에도 이문의만은 엇더케닭니곳첫스면조치안을가합니다。

모긔장도 역시 전주가 명산지입니다。지금은 곳곳마다 도회지에서 공장도잇서서 만드는 모양이나 재래의ㅅ것으로 유명하기는 아모래도 전주입니다。 이것은 방의간살을맛추어 크게도만들고 적게도만드나 그물품의층게로서는 생초、은조사、망사、청포네가지가잇습니다、물논 제일하품이 청포입니다。빗갈은 제일상품가는것이 생초이고 대개 푸른것、흰것、누른것、붉은것、분홍、초록빗갓흔것이잇스나 이것도 서늘하고 청초한 늣김을주는것은 빗치진한것보다 연한것이낫습니다。

## 十七日 (月曜日)

◇午後六時三〇分 童謠獨唱 李永淑 伴奏 李敬洙
◇同六時五五分 經濟解說 李肯鍾
◇同八時 講話 哲人의生活(一) 中央佛專教授 金斗憲
◇同八時三〇分 伽倻琴散調와倂唱 一、散調 (가) 진양됴 (나) 중모리 (다) 자진모리 二、倂唱 (가) 短歌 蒼浪歌 (나) 唱劇調 바라령、 姜太弘 鼓手 池龍九
◇同九時 歌詞 一、相思別曲 二、漁夫詞 安碧仙 金花春 大笒 金永根
◇同九時三〇分 連續童話 忠犬(二) 朴寅成

## 十八日 (火曜日)

◇午後〇時五分 첼로獨奏 一、스케르쏘…고엔스作曲 二、가보트…리-作曲 三、西班牙小夜曲…글리즈-노프作曲 四、洪牙利狂詩曲…폽퍼作曲 金仁洙
◇同二時 婦人時間 婦人과讀書(一) 金晋燮
◇同六時三〇分 童話劇 제비다리 全二景 金泰晳作(第一景) 형님의집 동생의집(第二景) 형님의집 (配役)형님(놀부)…張世鎮 동생(흥부)…康寅洙 어미제비…劉惠德 색기제비…李惠淑 선녀…李恩卿 악마…金順得 其他새비多數、合唱歌等 꾀꼬리會會員 指揮 金泰晳
◇同六時五五分 라듸오學校 비타민에對하야 金鎭仁
◇同八時 講話 哲人의生活(二) 中央佛專教授 金斗憲
◇同八時三〇分 라듸오、드라마 『사랑의대』 全五景 鄭寅燮作 朝鮮兒童藝術研究會 指揮…鄭寅燮 解說…元裕珏 效果…金文星 伴奏…元致升 (配役) 어머니…陸北順 아버지와朴정순…成俊德 玉順伊…尹寶信 壽男伊…毛麒允 吉男伊…尹寬永 兵丁…金燕 포수…崔仁化
◇同九時三〇分 音律 一、平調會像 二、吹打 三、與民樂 玄琴…金雨壤 洋琴…金相淳 大笒…金永根 杖鼓…金一宇

## 十九日(水曜)

◇午後零時五分 孔明歌外 一、孔明歌 二、寧邊歌 三、긴난봉가 四、자진난봉가
◇同二時 婦人時間 柳開東 白牧丹 婦人과讀書(一) 金晋燮
◇同六時三〇分 이야기 二宮尊德翁에對하야 李榮應
◇同六時五五分 課外講座 算術雜話(一) 第二高普教諭 鄭義澤
◇同八時 農村講座 稻의害虫에對하야(一) 金秉河
◇同八時三〇分 獨唱 一、노래의날개를타고……멘델스존作曲 二、자장가……슈-버-트作曲 三、海邊의追憶…成田爲三作曲 四、新羅의노래…바-그네作曲 歌劇『리엔치』中에서 獨唱 鄭泰浩 金聖南
◇同九時 唱劇調 一、短歌 引鳳篇 二、唱劇調 沈淸歌中 沈淸이물에빠지는 朱蘭香 鼓手 韓成俊
◇同九時三〇分 十一ㅁ(一) 申鼎言

## 유-모어小說 望夫石 【二九】

金熊超 作、畫

### 봄 (六)

녀자는 가진애교를 다부려가며 뻬드렁니와 몃마디 주고밧고 하드니 낫선듯이 재호쪽을 바라보앗다。

재호는 쳐얼시 그녀자를 마주바라보기에 계면쩍엇다。 그래서 그녀자의눈ㅅ독(섬마!)을피하느라고 고개를 숙이며 돌렷다。

뻬드렁니와 그녀자는 여전히 수작이 오고가고하엿다。

『동무라니 남자동무니까 녀자동무니까?』

『물론 녀자동무지요』

『물론녀자동무에요? 못오나봄니다。기왕나오신길이니 가티 산보나하시다 드러가시지요』

『감사합니다 가리나오신 분이 게시지안어요?』

『네 나와 한회사에 잇는친굽니다。 소개해드릴까요?』

뻬드렁니는 재호쪽을 도라보며 『박군!』하고 불럿다。

『이분은 강유나씨신데 내친구의매씨되는분이야』

『그러십니까?』

재호는 모자를벗고、용기를내어 두어거름 나섯스나 얼골이 모닥불을 피우는것처럼 확근화근하는것을 깨다랏다。

『…저는 박재호란작자올시다』

허리를굽혓다。

『작자? 하하하하…오해마십시요 아주의살잘부리는 친구가돼서』

뻬드렁니가 주(註)까지 다럿다。

『천만의말슴애요』

유나는 손ㅅ수건을 입에대고 소리안나게 우스면서 따라절햇다。

『그저、만이 귀여워해주시고、지도해주십시요』

『아이참 별말슴다하시네』

유나는 재호의휴-모어를 빈정대는것으로 드른듯이 약간엄숙햇다。 그러나 니어부드러운나추로

『어디서 뵈온도한데요』

하며 생긋이 우섯다。

『어젯밤 창경원에서 제가실례한일잇지안습니까?』

『창경원에서요?……』

유나는 먼산을 바라보며 잠시 생각하드니 눈을깜작깜작햇다。

『네네알겟서요 저-식물원압해서말이지요?』

『네』

『실례가 무슨실례에요。모르고 그런수도잇지요』

『부당차로 오해를하실까해서 저는 밤에잠도못잣습니다』

『아이참 별말슴……』

유나와재호는 불과 몃분동안 구면처럼되엿다。

『자-- 걸어갑시다』

뻬드렁니가 길을인도햇다。

『유나씨 점심 안자섯지요?』

『악가 백화점에서먹고왓서요』

『원걸 그리일측 자섯습니까。 우리는 안먹엇는데』

『그럼 어데가서 요기하구 오서요 난 여기서기다리고잇슬께』

『그래서야 될말입니까?…먹을거나 좀사가지고 선유나한번합시다』

―왼돈이나서 저러나!

재호는 뻬드렁니가신이나서 날뛰는것이 속으로우수웟다。

유나를 길에세워두고 둘이가개에서 먹을것을 흥정할때재호가 뻬드렁니의 엽구리를 쿡찔럿다。

『자네애인인가?』

『엣기 미친놈!』

『그럼 미쓰가? 미세쓰가?』

『말하자면 미쓰라고할수잇지그건왜못나』

『글세말야』

재호는 미쓰라고할수잇다는말이 께름칙햇다 그까닭을캐보고십헛스나 장소가 장소이니만치 못뭇고마럿다。

『이녀석 벌서 반햇니』

『아니야』

재호는 어물어물해버릴량으로 말꼬리를 돌렷다。

『맥주는왜사나、저이압헤서 먹어도 괜찬은가?』

『걱정말어! 마음노코먹게』

『무엇하는녀잔가?』

그만못겟다하면서 왜그리 궁금한지。

『드러안진녀자야』

『상당한신식가정인게로군!』

『지금은 시원찬치만 전에는잘사든집안이야』

재호는 까닭업시 마음이조엿다 노엿다햇다。어젯밤에는 조선옷、오늘은양장。이러케 변한 유나―너무나 때버슨 양장에 처음은 어느카페-의녀급인가도 생각하엿섯다。일본물을먹고온녀자가아닌다음에는 화장도 그러케대담하게 익숙하게할수업섯다

―엇저면 집의녀편네 얼골과픽가튼가?

그러나 명례에비하면 무명옷과 비단옷의차의가잇섯다。사과로친다면 홍옥과왜금、포도로친다면 멀고향기롭흔 머스캇과시금털털한 원싱톤의 차이가잇서보엿다。

―조혼얼골과체격이다!

물수록 매력이잇섯든것이다。

배에 올랏다

東京特許
# イマヅ 蠅取粉
이 마 즈

무서운傳染病의媒介者
## 파리를撲滅！

한머리파리가身體內外에 붓처가지고단이는病菌의數는 實로五百萬에서三千萬의數자를말한다。지부스、赤痢、疫痢、虎列剌、結核等의病菌은파리가媒介식힌다。

類共同의敵、파리를撲滅하라！

イマヅ蠅取粉은効力이液體殺菌劑와는、아조天壤之間으로파리는勿論、엇던家庭害虫이라도、問題업시全滅！

イマヅ蠅取粉 잇는곳에害虫惡疫은못덤빈다。

▼一家庭에一鑵은곡必要

南京虫退治에는 南京虫用(赤罐) イマヅ蠅取粉잇슴

가짜잇스니꼭イマヅ라指定하시압

全鮮藥店에잇슴

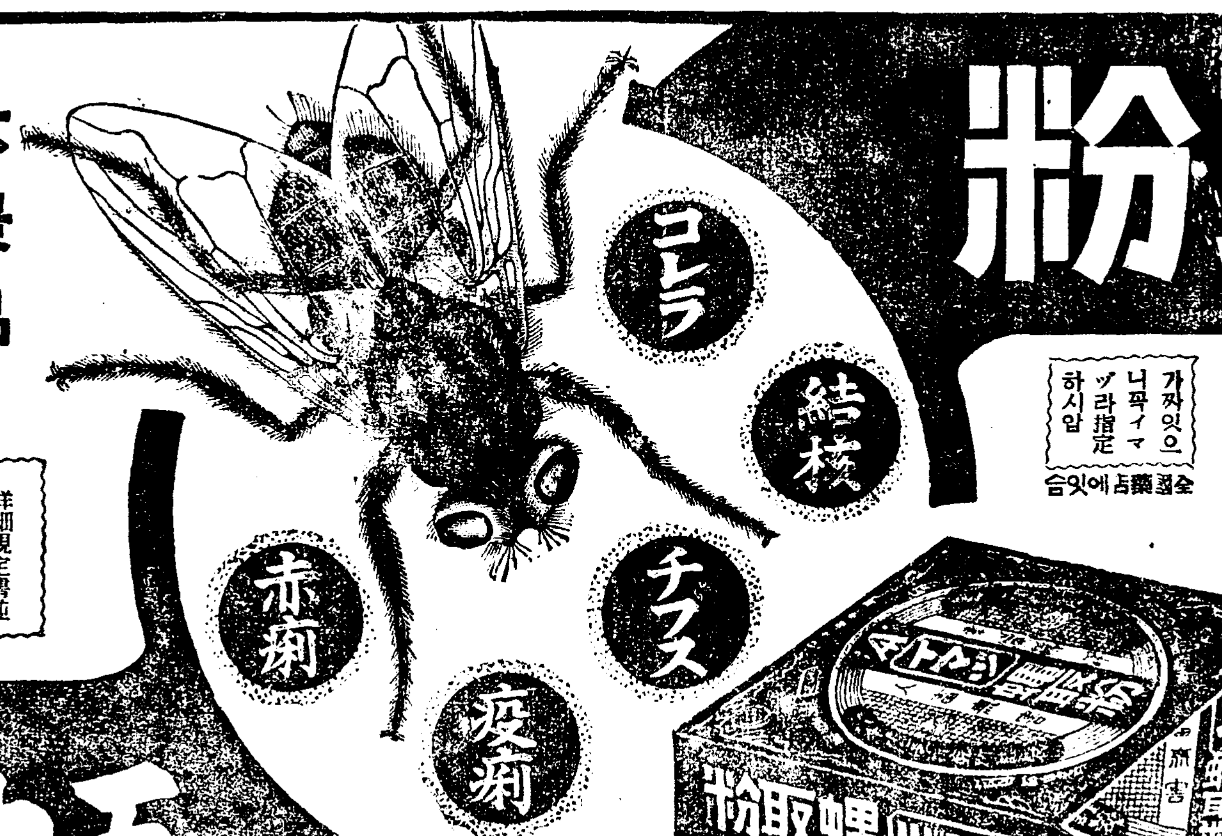


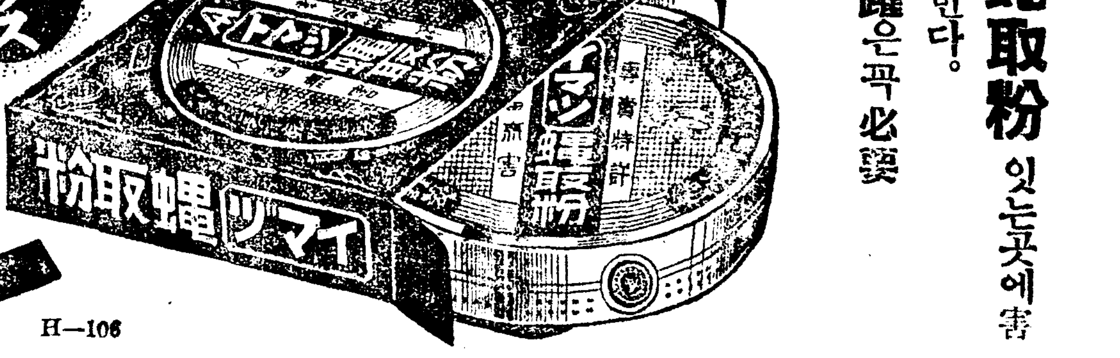


## 大景品

1 綾八端座蒲團(五帖) 三·七五〇名樣
2 三越特製絹張晴雨兼用女洋傘(一本) 六、二五〇名樣
3 三越特製割烹着(一着) 三七·五〇〇名樣
4 食卓容器附味の素(一個) 一〇〇·〇〇〇名樣
5 毛系編物修理機(一組) 二五〇·〇〇〇名樣

詳細規定書並優待券은各製品에添附景品附イマヅ製品은蠅取粉外에芳香油殺虫劑잇슴

第二回抽籤 締切八月廿日・發表九月上旬

大阪市大仁本町三 株式會社 今津化學研究所

大景品附賣出中！ 五十万円

H—106



# 皮膚內深棲하는
## 寄生虫과 박데리아에對한
# 滲透療法의威力

**皮膚病은무서웁다**

皮膚病이라며簡單하게보이지만 이것처럼危險한것은업다 조금만 어느한部分이낫부드라도 가렵고 압퍼서氣分이不快해지며 밥맛도 업고밤에도잘자지못하게되는고로 神經이 衰弱해지며事務의能率도 低下되고 맙니다。하물며 顔面과 手足等에皮膚病이생기면 醜할뿐만아니라 或是조치못한病이나잇지 아니한가하고 다른사람이실혀하여 그대문에緣談이破綻되기도 하며 就職을拒絶當하기도하여우리人間生活에影響이큰것입니다。

**文明病이라고**

世上이進步됨을따라 사람모힌中에섞기게될機會가만허진다 汽車의窓에와 旅館의 器具가든대黴菌이만히부터잇다。또는 洋靴를 신는사람으로 무좀안먹은이가果然몃%나될것인가、『그까짓 무좀쯤이야』하고 그대로내버려두기때문에 可恐할蜂窩織炎이라는病이 되어 手術을하여야만하게됨니다 文明은交通을頻繁케하며 洋裝生活을强制하며 皮膚病을繁殖케함으로 世人이이것을 文明病이라 함도決코無理는아니겟다。

**餘病의倂發을警戒하자**

皮膚病으로生命을일허다고하면 『설마』하고 밋지안는이도잇겟지만그런例는無數히잇다。가려운곳을손톱으로긁거 그곳으로부터미균이들어가 丹毒、敗血症가든死亡率이매우놉흔病에걸니는일이잇다。

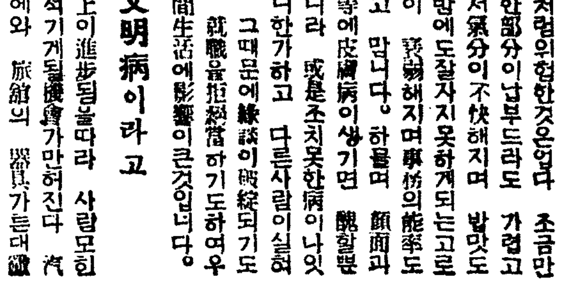


**浸透療法의理論**

陳腐한塗布藥은 表皮가두껍기 때문에 單只外部를消毒함에끈치며 强力한殺菌劑는皮膚組織을破壞하여보기숭한자국을 남기는等의不利가잇서모도不適한것이다。 滲透療法이란것은 細菌을化學的으로 破壞하는힘을가진藥劑를 말함인滲透壓力으로써 皮下組織의間隙을滲透하며 하나는皮下腺及汗腺의毛管現象에依하야 皮膚深部에到達케하는 物理的作用을 利用한것으로 皮膚病治療界에一大光明을招來한것이다。

**滲透療法劑 皮膚차-지**

毛管現象、滲透力의物理的傳達作用과、病原破壞의化學作用으로 消毒、殺菌、治癒의目的을達하는 滲透療法때문에 創製된藥이니 곳 皮膚차-지로使用法이簡單한것과 (毛髮或은脫脂綿으로바르는것)脂肪이업서 淸潔로 떡러워지지안코、압프지도안코、찰낫게하는點이特色입니다。

# 皮膚 チャージ
차 지

더럽지안코、압푸지안코
속속드리全快케하는
特色이잇습니다
議論보담몬저
한번발너보시기를！

한번발너보시오
皮膚 チャージ
손쉽게잘낫는

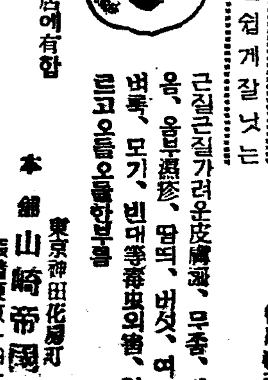

근질근질가려운皮膚病、무좀、마른옴、옴부스럼(濕疹)、땀띠、버짐、여드름벼룩、모기、빈대等毒虫의害、얼골이르고오를오를한부스럼

定價 壹個 三十錢 全身用 一圓五十 郵稅 五錢

東京神田花房町
本舖 山崎帝國堂
振替東京一四六七

全國有名藥店에有함

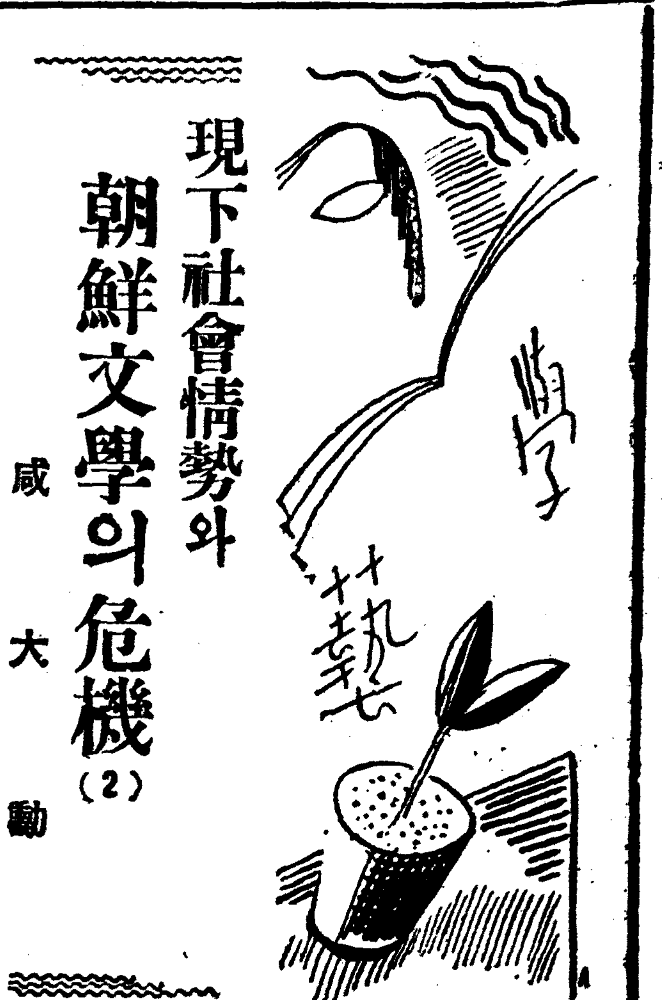

# 現下社會情勢와 朝鮮文學의 危機 (2)

咸大勳

이제 十九世紀末葉으로 부터 二十世紀初葉 反動期의 로시아 명명作家의 重要作品을 들어보아도 그러한時代의 文學의發達過程을 알수잇는것이다 그러면첩곰호스키ー의戱曲『强者와 弱者』부터 들어보기로하자

**이作品** 은 一九〇二年에 쓴것으로 沒落過程에 잇는 軟弱한 神經質的 智識 階級을 取扱한것이다 이들 智識 階級들은 그들을 支配하고잇는環境에 犧牲이되여 그等中에 飜弄되는것이다 『그리하야 그들의 神經은 實生活과의 接觸을 忌避하고 오즉 空想과幻想의 世界로 隱遁하는것이다 이는 結局그들의 陰鬱한厭世主義와 無活動의 자최를 우리에게 보혀주는것이니 그들은 生活 이란것이 無意味한것 그리고 國家機關과 社會 機構가 모ー든 複雜한 機關과 가티 人間을 粉碎하는 巨大한機械와 가튼것으로 사람이란 그가운데 보히지도 안는못(釘)이나 나사하나로 박게생가지 안는다 그리하야 人間이 一日 그大

**車輪** 에걸리는것이 最後로 文化와文明、進步發達이라고 불리지는 旋風의 渦中에 몰려드러가 狂飛치안호면 안되다

『容赦업는 生活의 車輪은 그必然의 法則에依해서 廻轉하면서 無難히 犧牲者의手足을 갈라버리고 잇다 그러나 그누구나 이것을 抑制할수는 업다』이 呪咀할 機械가운데에서 나사나 못(釘)이되는것보다 오히려 死人이나 弱者가 되는편이 조타』(文藝 十年三月號昇氏 不安時代와 不安文學參照)

이리하야 이作家는 絶望的으로 强者보다도 弱者를 讚美하엿다 이것은絶望을 代表한 作品의 하나이거니와 其外 안드레ー엡호의

**作品** 에서호르는 絶望的雰圍氣!『人生은 要컨대 거짓되고 가난하고 실증나는것이라』하야 悲慘과 虛無하學의 世界를 形成하고『쿠ー프린』가튼 作家는 그의 藝術에잇서서도 灰色빗 憂鬱속에서 人生을 보고잇다 그리하야 그의 藝術上 諸人物의 生活活動은 一切死滅하고 理想도 光明도 信仰도업고 또 生活할希望조차 갓지안는다 그러는同時『쿠ー프린』은 人生이 그어떤重壓된 그러고 구(暴)든 버방울이 나리는것가튼 비오는밤이나 或은 갓업는길과가튼 單調한것이다 사람들은 그暗黑한 그러고 또 陰鬱한 人生을 質하야 抑壓되여 그鐵鎖中에 滅亡해가는것이다 그들은

**疲勞** 와 엄결로 憂鬱한 기운데 이世上으로부터 隔離되여 孤獨하고 不幸한 生活을 苦惱가운데 에타고잇다 그러나 그들에는 憎惡의情은업는것이다 그들은 自己의運命에 對해서 또 그들의 個性과 生活과를 厭悶하며 未知의集合的에 對해서도 厭惡하는것이다

『大體 이것은 무슨 生活이야? 이 보잘것업는 生活이누게 必要한것이가? 運命은그들의 苦痛에對해서 그어떤報答을 그어떤 解解를 줄것인가?』

이리하야 쿠ー프린의 藝術上의 人物은 모ー두 이陰鬱한 低氣壓속에 苦痛을當하고 잇는것이다

그리고『술로몬』의 藝術에 잇서서는 極度의 厭世主義가 究竟은『死의讚美』의길로 밟길을 옴겨 生의

**呪咀** 와 惡魔에 對한 憧憬을 가지고『魔法을 만들고 고요히 吉凶을 占치는것』이엿다

그리하야 그는 社會生活과 共同生活을 실혀하고 이 人生의 解放을 惡魔主義와 頹廢와 犯罪에 依하야 實現하려고 한다

이런傾向은 모ー두 言論의自由와 行動의 自由가 拘束되엿을때 의一般的傾向이거니와 果然오늘날 朝鮮社會에 잇서서의 文學ー小說 戱曲 詩ー이 이런 傾向으로나아가지 안흘것을 누가 保障하랴?

# 그들의汗淚時代【5】

ー文壇苦行의가지가지ー

崔虛想

그러나 人生을逃避하는것보다는 悲痛으로서 人生에直面하는것이 훨신낫다。

나의文學生活은 이가튼環境안에서始作되엿다 내기 열다섯살때에 맨든

**詩** 集은 釀造場에서徒弟노릇을하며 틈틈이 써노은 詩로써된것이엿다 그時節에 나는아츰다섯時半에 이러나가지고 여섯時엔 발서일을始作하여야만되엿다 집이머언關係로 나종에는 釀造場에서 자기로하얏다 이리하면往復의時間만은節約할수잇섯다 그래서 나는 每日밤낫도록 詩作에 沒頭하는것이다。이것이 끗나자 나는散文을 始作해보라고하엿다。그러나 이것은 내가 想像하든것과가치 容易한일은아니엿다。

**十** 五歲少年이 未熟한詩에 表現하는것을 暫眼間 嚴格하고 無裝飾한 散文에다 發表하라닛가 모든것이 서투럿섯다。나는 可히 글이라고할만한 글을 다만한줄도 쓸수업는것을 發見하얏다。그래서 낫에는 될수잇는대로 冊을읽고 밤에는 써보기로하얏다。새벽네時에 누엇다가 여섯時가되면 일어나는 날이만혓다。밤아홉시와 새벽네時사히에 나는될수잇는대로 無味乾燥한題目을 選定하야 散文創作의 練習을 하엿다。이리하야 거지반

**一** 年이 지낫서도 散文은 아즉도 나에겐 서투른材料엿다 그러지 아버지에게 詩을대서一個月의休暇를 어더가지고 그새에 나는 世界에서 처음보는長篇小說을 써보라고하엿다。빨리에서 出發하야 世界創造로부터 크리스트의 磔刑까지를 數十世紀에 벌려노아 그려보자는것이 大綱의內容이엿다 僕는만잇다면 能히 泰山도옴길수잇다。그러나 方法을모르면 이가튼信念을가지고도 한章의散文도 쓸수업는것이다。二週日을걸러 겨우 나는

**序** 文二三頁을 써노코마럿다。이것을 붓붓찌저바릴때에나는 눈물을禁할수업섯다。다음週日에 나는 恒例의休日을쏘다니 이것도結局 찌저바리고마럿다。이제는 許諾바든休暇中에서 다만한週日이 남엇슬뿐이다。이때에 나는또다시 나의親舊인 詩로도라갓다。詩는 변변치못한벗이엿이나마 내가親히알고잇는벗이엇다。일헤동안에 千三百行을써노앗다。그러나 그中한字도 至今내記憶엔 남어잇지안타。그中에서다만 한

**篇** 이 아버지맘에들엇든지 그것을읽고나선 나의所謂을들어주게되엿다。나는발서 釀造場에 갈必要가업섯다。이때의 나의나히가 열여섯。

**曆** 六月十八日 (火)

舊五月建壬午(大)十八日 乙丑·金·斃·危

●祭祀에宜합

▲芒種 七日(舊五月初七日)

▲夏至 二十二日(舊五月廿二日)

## 新刊紹介

▲監理會報 六月號 京城府冷洞三一 基督敎朝鮮監理會總理院發行 振替京城一八三七三番 定價五錢

▲次代의朝鮮 七月號 東京市神田區駿河臺二丁目一 朝鮮協會發行 振替東京一五八〇二番 定價十錢(和文)

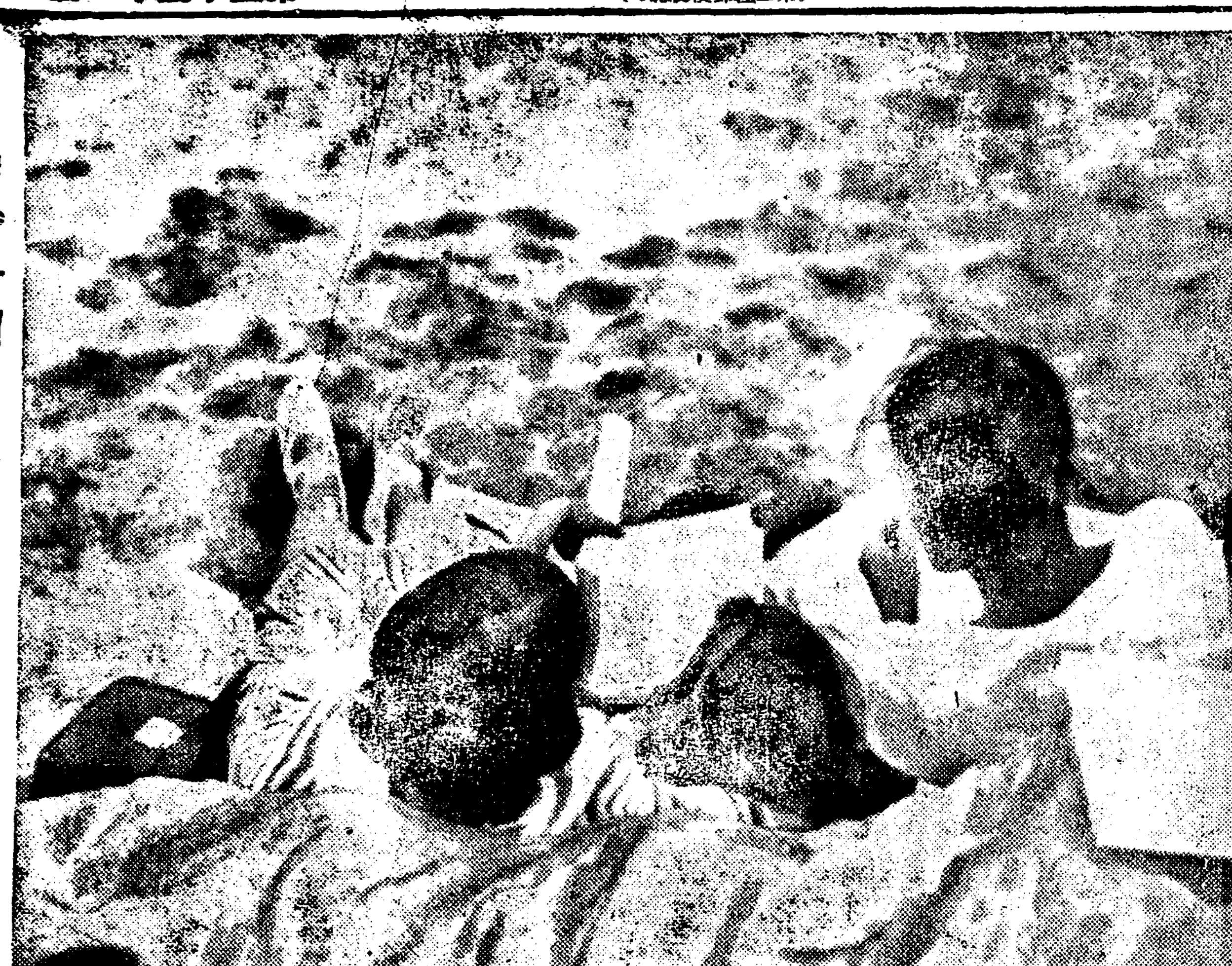

白沙우헤서 詩集을 펴들고…

# 朝鮮歷史의進展過程 (2)

天台山人

이新羅國은 근본慶州附近의 十二村에 널어낫다、十二村은곳十二氏族을 意味한다。十二村에選擧한會長은 非世襲的인 君主朴赫居世엿다、이氏와氏를 合해서된 部族國家는 바로斯盧(新羅)엿스나 이斯盧는 아즉도 弁辰十二國의 한部落에 지나지못하엿고 거긔는 高級酋長으로 臣智가잇고 다음은 樊濊、殺奚、邑借가잇섯다。

이部族國家에서 다시한번飛躍을 하여야 비로소民族國家의 出現을보게되다、高句麗가 우에말한 五族以外에 農耕의發達、戰爭에 依하야어든 多數한奴隸群의使用에 依한生産力의 發展으로因하야 周圍의部族을征服하고 南滿北鮮一帶에 强大한 民族國家를 세우는동안에 百濟는 馬韓五十四國、辰韓十二國을合하고 新羅는 弁辰十二國을合하야 이에對峙하여 三國鼎立의形勢를 일럿섯다。그리하야 새로된民族國家의 最高權力者는 高句麗의王、百濟의於羅瑕、新羅의尼叱今尼師今(임금)이엿다。

原始氏族또는 部族國家의 成立過程과 亞細亞的樣式의 朝鮮에의 適用與否는 다시後日에미루고 여긔는常識的見解로써 論稿를쓰려한다。

그런데 三國을統一한新羅는多數한奴隸의獲得에作한 生産力의 擴大에依하야 燦爛한新羅文明을 열고 民族으로서의 條件을完備하게되다。高句麗百濟의遺民은그후甄萱의後百濟、王建의 後高句麗에서보는것처럼 機會잇는대로 넷나리를 恢復하려하엿스나 歷史의 發展은容赦가업서서 數百年同化政策을 지난후 그言語는 方言으로 訛變하고 도한新羅民族의 一員으로서의 北部人 西南人이되여버리고 萌芽되든民族性을 빼앗은同時에 그들의自由를 蹂躪하엿다。

그리하야 급작히擴大된新羅는 表面的으론 半島最有의 大國家를자랑하지만 內部의矛盾은 社會的으로 經濟的으로 더한층激烈하게되엿다。그리하야 未熟한 封建國家의 中央政府의威令이確固히施行되기前에 國權의變革을 하는수밧게 조흔길이업섯다 그리하야 後高句麗로넘어선王建에게 王位를옴겻다 무론武力에依하지안흔國權變革도 朝鮮政治史上의 한特質이라고할만큼 新羅에서 王建、王建에게서 李氏에게로…… 産業의頹廢、國庫의虛竭 軍備의不充實로말미암아 一戰을交할 能力도업슬때에 第三者에게 平和裡에國權을 移受한것이다。

高麗社會의意味는 封建的土地租稅制의完成에잇섯다。即 新羅聖德王때에唐의制度를模倣하야所謂班田을施行한것이니 이는全國土地를公有로하고 特權層에는職田 賜田 口分田을주며 一般人民은 十五歲에 丁田을주어 收穫物의廿一을 貢納하게하는것이다。이를完全히施行하기는 高麗王氏의손에서만 可能하엿다。그리하야 國家의祖神으로서 帝君을모시고 八關會의儀式을 盛大히하며 國家의福利를圖한다고하야 佛敎로國敎를삼아 一般人民의信仰을 强要하엿다 그리하야 藝術은 佛敎讚美以外에 아모것도업섯다、新羅末葉부터 民族文學의脈絡을보게되엿다。鄕歌가튼노래는 殿下萬歲의聖壽를祝한者로、高麗宮廷의代表的歌詞다。

# 黑風【55】

韓龍雲 作 金熊超 畵

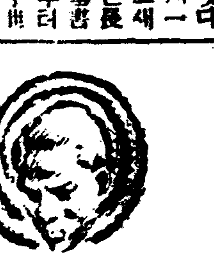

**강도(强盜)** (十二)

그밖의 여러사람의 말이 잇섯스나 대개는 대동소이 하고 그외 에는 아편을 먹다가 그지경이 되얏다예는 사람이 만하얏다 특별한 일로는 부자의 자식으로 방탕한생활을 하다가 가산을 탕진하고 그리되얏다는 사람 벼슬을 다니면서 토호질을 하다가 민요를 만나서 재산의 몰수를 당하고 그리되얏다는 사람 계으름방이로 일하기시려서 그리되얏다는 사람철저한 공산주의자로 자기재산을 가난한 사람에게 난우어 주고 일부러 빈민굴생활을 한다는사람 빈민굴생활이 취미가잇서서 자원하고 그리되얏다는사람 들이 잇섯스나 그러한 사람들은 면사람이 되지아니하얏다 그들의 사정을종합하야보면 특수한 사정을 가진몃종류의 사람을제하고는 그대부분이 지주나 자본가의착취를 견대지못하야 마침내비참하고 가이업는 생활을 하나에서 열까지 되푸리하고잇는것이엇다

그중의 한사람이 나서서 왕한에게 말을한다 그사람은 똑똑하고 식자가잇서 뵈이는 사람으로 나이는 사십세가량이되야뵈이는 사람이엇다

『우리가튼 사람들의 가치업는 사정을 무러주시니 너무도감사하외다 빈민굴의사정을 대개 말슴하야 드리겟습니다 여기잇는 사람들의 생활은 가지각색입니다 절믄사람들은 날품을파라서 사는사람도 잇고 떡드기로 들도부장사를 하야서 사는사람도 잇고 홍은오죽지아니한기술로 무엇을 만드는사람도잇고 그남어지 대부분은 다비러먹습니다 그런대 아모리악식이나마 끼니를 차저 먹을수가 잇슴니까 굶는때가 절반입니다 사람으로서이러한생활을 하는것이 얼마나 비참하고 괴롭것습니까 그런대 이 이상의 더큰 괴로움이 잇슴니다 그것은 다른것이 아니라 경찰당국에서 빈민굴을 허러바리고 다른곳으로 가라는것입니다 그리유는 도시의근처에 빈민굴이잇스면 도시의미관(美觀)을 방해하고 결인들이 허리지면 도시의체면을 손상한다는것입니다 그러나 기실은 다른리유가 잇습니다 이 빈민굴의터가 상해에서도 제일 유명한 부자 장지성의 땅인대·그자가 이토지를 사용하기 위하야 세력으로 경찰당국에 말하야서 도시의 체면과 미관에 방해된다는 구실로 우리들을 내쪼치라고 하는일입니다 장지성으로 말하면 엄청난부자로서 이만한토지는 잇으나 업스나 마찬가지로 이토지를 영원히 우리에게 빌녀준대도 가위 구우일모(九牛一毛)입니다 그러한대 날마다 떠나라고 독촉을하니 어찌할는지 모르겟소

하는 그사람은 뜨거운 격분과 싸늘한 슬픔이 가튼세력으로 폭발되야서 한쪽눈에는 더운 눈물이ーー 흐르고 한쪽눈에는 찬눈물이흘넛다

왕한은 그사람의말을 듯다가 더욱이 장지성의 토지라는말을 듯고서 이상하게 긴장한 빗을 띄엇다

『말슴을 잘드럿습니다 그런더 한때 빈민굴생활을 한다고사람의 일생을 비관할것은 아님니다 부귀와 빈천은 언제까지든지 그대로 잇는것은 아님니다 어제날의 부귀한든사람이 오늘날의 빈천한 사람으로 될수도 잇는것이오 오늘날의 빈천하든 사람이 래일날의 부귀한 사람으로 될수도 잇는것입니다 세상일은큰 수레바휘와 가터서 쉬지아니하고 도러가는것입니다 람이 되다고 태양이 죽는것은 아닙니다 장마가진다고 푸른하늘이 떠나가는것은 아닙니다 서에서 지든해는 래일이되면 동에서 다시돗고 구름에 가리엇든 하늘은 구름이거치면 그빗이 더욱깨끗한것입니다 사람은 잘살기위하야 스스로 힘을쓸뿐입니다 김흔바다에 드러가서 잔주를캐는 사람이 잇다면 험한산에 올나가서 옥을캐는 사람도 잇는것입니다』

하는 왕한은 곤궁에빠진 사람을 격려하는 연설처럼 말을 하얏다

# 그女子의一生

婚姻篇　春園 作　夕影 畫　【134】

기나긴 겨울 밤이 다 지나고 처마끗헤서 참새 지저귀는 소리가 들리기시작햇다。의사도 가고、산파도 아침에 또 오마 하고 가버렷다。

『좀 자!』

하고 명귀는 금봉을 위로하엿다。어린애는 잠시도 쉬지아니하고 줄곳 울엇다。

『어。요년이 웨 이리울어?』

하고 명귀는 심술난얼굴하고 물끌도 모르고 물끌줄도 모르는 어린애를 들여다보면서 중얼거렷다。

자기는커녕 금봉의 신경은갈사록 흥분하엿다。

『내 잘테니가 주무시우』

하고 금봉은 진정으로 남편이 가엽서서 빙그레 웃으며、

『감옥에서 짓고생을 하시다가 집이라구 나오니 이꼴이구。』

『웨? 무슨 꼴이야? 잇븐 딸이 하나 생겻는데。게서 더조흔일이 어듸 잇서?』

『이것이 귀여우우?』

『그럼 귀엽지안구? 나이 사십에에 첫 자식인데안 귀여워。인제 아버지가 되엇는데』

하고 명귀는 웃지도아니하고 아조 정색으로 말한다。

『어서 가서 주무시우。나도 자리다』

하고 금봉은 더 말하기가 마음이 괴로워서 눈을 감고 자는체하엿다。

『어서 자。난 자는걸 보고야 갈테야』

하고 명귀는 인제 겨오 울음을 그치고 자는 어린애를 몰끄럼히 들여다보고잇섯다。

명귀는 어떤날、금봉을 보고

『이름을 무엇이라고 지을꼬?』

하고 웃엇다。

『아모러케나 지으시구려』

하고 금봉은 어린애를 젓을 빨리면서 대수럽지안케 대답하엿다。

『재 항렬은 착할선자잔데、계집에도 항렬을 다나、원? 안달아도 상관업지만』

하고 명귀는 금봉의 대답을 기다린다。

『항렬이나 마나 착할선자면 조쿠려。에미도 악하고 아비도 악하니까、착할선자가 당하지는안지마는。』

『악하기는 왜? 세상에 어듸착한 사람 잇다? 다 그러쿠 그러치。』

『당신은 착하신지모르겟소마는 나는 아모리 생각하여도 악한 게집이외다。……악아 넌 왜착한 어미를 못만나고 나 가튼 악한 어미를 만낫니? 하고만흔 어미아비 하고만흔 집에 이런데를 웨 태어낫니?』

하고 금봉은 벌서 애틋한 정이 든 어린 자식을 흔들며울고십헛다。

『원 쓸데업는 소리를 다하지 어린애 이름이나 지으라니께』

하고 명귀는 못 맛당한드시 혀를 챗다。

『나는 내 마음에 괴로워서 그래요』

하고 금봉은 또 눈물을 흘린다

『또 운다 울면 몸도 안 추서고 젓도 안 난다고 안그래 의사가? 글세 울기는 웨 밤낫울어? 집안 경사가 낫는데 울기는 웨 울어 방정맛게 마음이 괴롭다니 괴로울건 무에야? 나 원 괘니시리』

『경사가 무슨 경사요?』

『자식이 나? 변변치못한 남편이라두 남편이 감옥사리를하다가 죽지안쿠 돌아와、그만하면 경사지 무에야?』

『난 내가 이것을 뱃속에 둔대로 죽어버렷더면 경살번햇소 내가 왜 안죽고 살앗서? 하도 죄가 만하서 그죄갑을 다하기 전에는 죽지도 말라는가보아!』

하고 금봉은 더욱 늣겨서 운다。

『왼、별、요사스러운 소리를다하네。전에는 안 그러더니 웨 저모양일까』

하고 명귀는 대단히 못 맛당하야 일어나 나가버린다。

남편이 친절히 하면 친절히 할수록、어린애를귀애하면 귀애할수록 금봉은 괴로웟다。차라리남편이、

『이년、이 죽일년 서방질 한년!』

하고 발길로 차주엇스면、종로비거리고 머리채를끌고 돌려주엇스면 그것이 도로혀 더편할뜻하엿다。

---


# 피부병良藥 데-무水

皮膚病에는 단하나뿐인 テーム水

從來의皮膚病藥은 化粧水와大同小異하야 効力이 薄하며使用함에 不便한끈적거리는 膏藥用도잇고도스리기만하야 効果가잇는듯하나疑心스러운것이만엇스니、旣往의皮膚病藥의 不滿足과 缺陷을補充한것이皮膚病良藥テーム水를시다 テーム水가左記皮膚諸症에對하야 適藥인것은 이미世上의定評잇소 때는 正히 皮膚病蔓延期、이九萬한때皮膚病良藥 テーム水의 常用을 推奬합니다

●땀띄옴 ●음부습진 ●무좀 ●옴 ●태독 ●부스럼 ●진물흐는데 ●가려운데 ●부름 ●헌데 ●버짐 ●癩風 ●피풍 ●여드름 ●죽은깨 ●동가중 ●痔瘻門 ●진물흐는데 ●오올닌데 ●藥칠못단데 ●버륵 ●모기、깔다귀、빈대毒虫의刺傷皮脂腦에 使用하고 눈에안뗨고 쓰리지안코 냄새업시用法이 簡便하며 速히낫소

テーム水藥價 二十錢、卅錢、五十錢、一圓、二圓……送料內地六錢

全國到處藥方에잇슴

模造品만소必히テーム水라指名하시고사십시요

好職業 男女遠近不問自宅執筆業○勤人學生副業最良○收多無休○照會見本進呈 大阪大軌線生駒停留所前 博文社

精神病科 脳脊髓神經病專門 入院室完備 京城郊外 淸涼里 原病院 院長 原振緒 電光 2643

朝報案內 外務社員招聘 京城府內에精通한廿五歲以上四十歲까지의 活動家를優待採用함希望者는履歷書携帶來訪하야주시오 但保證人을要함 永樂町二ノ二五 共濟無盡會社 電本五五番

읽어라! 朝鮮말로쓴 婦人病自宅治療書를

내용 ◇불임증의원인과치료법 ◇대하증의원인과치료법 ◇월경불순에대한치료법 ◇부부간성교에대한주의 ◇히스테리증의치료법 ◇임신을판단하는법 ◇남녀의성병치료법 ◇수족냉증의치료법 기타 여러가지

姙娠 못하는婦人은 九十%가子宮病!

本舖醫門部에서는 七大醫學博士께서 자세히 쓴自宅治療書를 請求하시는대로 無代進呈中

◎婦人病良藥으로는『命之母』가第一!

無代進呈 命之母本舖 東京市京橋區入舟町

頭痛이잘낫는名藥

有名한醫學博士 森田資先生御推奬

ノーシン 노-신

●머리가 갈러지는것가티몹시아플때!!
●바눌로쑤시는것가티골치가아플때!!

그리고 머리가아프지안트래도 過度한讀書로 睡眠이不足하거나 머리가무겁고 흐릿터분할때나 술을過飲하고餘毒으로氣分이조치못할때나 언제든지잘듯는名藥입니다만일頭痛으로 고통을보는때가게시거든잇지마시고노-신을꼭한봉만잡수어보십시오 언제머리를 아랏든가? 하는듯김을 가질뿐아니라 아조머리가 明快해집니다 이러케기묘하게 잘듯는것이노-신의 가장 자랑할만한 特徵입니다 平時에 服用하신대도 決코 害롭지는안사오니 安心하옵시고잡수시요 더욱 家庭常備藥品으로 언제나떨어치지못할뿐아니라 이러한 良藥은 아못조록 우리同胞에게 만히宣傳하야서 頭痛으로 苦生하는분이게시거든 꼭이 노-신을服用하도록 가르처줍시다 노-신은 어느곳을勿論하고 各處藥商店에잇습니다 요사이 노-신과비슷한 藥品이만히나왓사오니 잘못하면속히기쉽습니다 사실때 登錄商標 帽子印잇는 ノーシン에 잘注意하십시요

藥價 四包入二十錢 七包入三十錢 十三包入五十錢 廿八包入一圓

發賣元 荒川長太郞合名會社 名古屋市東區東町二丁目 振替名古屋七五三番

新義州眞砂町 同益商會 電話七三五番

新義州老松町六의一 東新商會 主 崔東暉 電話一一五七番

新義州老松町九 日用百貨 穀物貿易 木材商 西北商會 電話一一一五 振替京城三八六二

猪印 キキメ火持の一番よい 安住かとり線香

亥歲의飛躍 蚊軍毒虫은 一擧에敗滅

모기잡는 빈대잡는약 のみとり粉

本舖 安住大藥房 J-1

두통과치통에 진노-

朝鮮日報京城販賣所 電話光化門二四九

洗髮料 花王シャンプー

頭髮에潤을내는洗髮料

花王샴푸-는감는法이簡單하야 때가잘빠진外、獨特한美髮劑가作用을하야頭髮의 成長을돕고漆빗가든潤을냅니다。

毛髮美로나衛生上으로나이以上의洗髮料는업다고全國美容師들의推奬을밧고잇습니다

例 朝鮮式머리면 二回分 洋髮少女들이면 三回分 一個五錢

東京·花王石鹼株式會社長瀨商會·大阪

기미가요 白毛染 赤毛染 君が代

婦人은爲先白毛染 髮의化粧은君が代로

엇더한白毛나赤毛라도 染髮합니다 즐길기쉬우며 오래가며毛髮이상하지안으며 머리털이잘퍼집니다 한번試用하야보시옵

德用二十錢 全鮮藥店에잇습니다

定價 新製 二十錢 粉製 四十錢 液製 五十錢

東京市淺草區藏前一丁目三番地 本舖 山吉商店 電話淺草(84) 二八八○ 六八五二 振替東京一九三七二番

萬一品切時에는本店에請求하시오

ランラン香油 란란향유

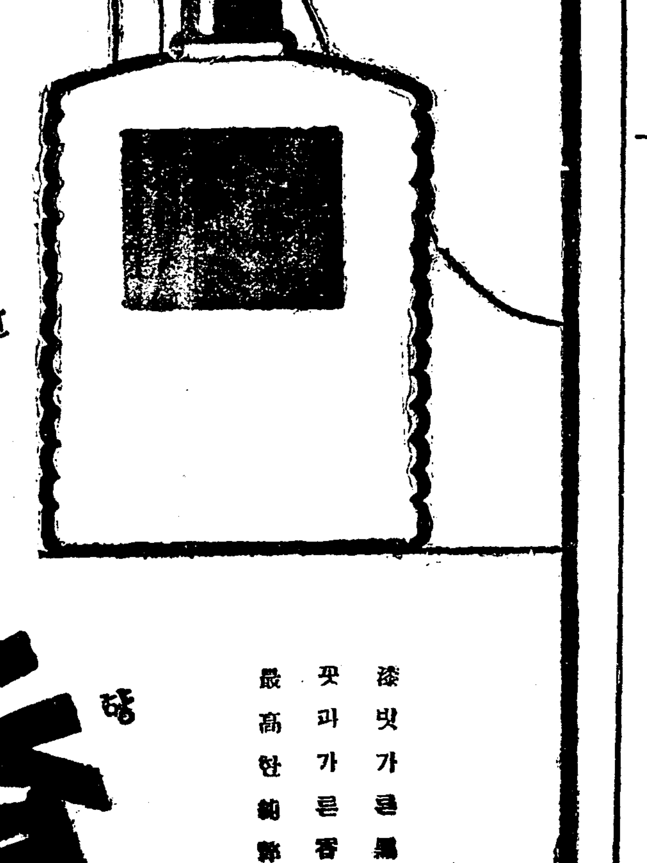

紳士나淑女나一家에一瓶은 꼭가지시랑 여러분의 黑髮을永久히젊게하기爲하야………

漆빗가튼黑潤 꼿과가튼香氣 最高한純粹度


---


大衆特別料金階下十錢 待望の大衆番組納涼好のお好み 活劇大會 大都映畫超特作現代大猛劇 東郷久義入社第一回主演映畫 唸る鐵腕 甲賀計二郎原作、小 清水 明 高村榮一、琴路美津子 共演 月郷小夜子 大都映畫超特作怪奇連續時代劇 原作指揮……河合德三郎 監督……石山稔 海江田讓二、月宮乙女主演 染血の鬼面 澤田敬之介、橫山文彦 郡健太郎、久野安かね共演 久松玉城、千代田綾子 怪奇と戰慄の謎を闇に包む大戶の町鬼面白夜の劍士ヤ果して何者 復讐の口燃ゆる銀五郎の捲き起す劍陣 エトナ超特作連續オールトーキー 怨恨と復仇に復讐に鬼と化した鐵の爪と謎の男笑ひの面の一騎打 總指揮……田中聖秋 原作脚色……野井羅廷 監督……後藤岱山 原洋一 松三四郞、白川小夜子 水演 鐵の爪 3石井寬治小川雪子共演完結篇 引しき上映 本局八三 櫻井町 大正館

六月十六日부터 午後三時半 料金階上二十錢均一 階下十錢均一 松竹キネマ超特作 파드싸운드版 特材芳子監督 浪の去り鳥 竹內良一 澤蘭子 保澤子 水久 ○파社特作 無聲版 스다바크監督 探偵大活劇 非常線 우일양표엘 지방크롬드 主演 黃金座第二週프로 발은實演 午後七時五十分 中鄉午作 高鬱州城切戰悲話 二幕 二場 正用活作 天安三距里 蒲圃獨唱合唱舞踊 朝鮮名舞蒸花集 寺洞 光二六二 朝鮮劇場

六月十五日부터 超特別大興行 每日三回 午前十一時半 午後二時半 七時半 ◆R、K、O라디오超特作日本版 싼드릿치監督 우레드、뉴메이여 지로자스 主演 콘치넨탈 「(?)」 以上의興趣와 阿賽、스립을당든 아마당신피서보시면、두번세번꼭 은더보시고야마실것입니다、콘치넨탈은只今 世紀의驚異로 世界 ◆폭스超特作日本版 쯔지、마-살監督 쁘·에이여스아리스페이 主演 水兵萬歲 ◆爆笑明朗喜劇、初夏納好의鑑賞品 POL全發聲 浪子 全鮮第一 映畫殿堂 電光一元 團成社

六月十四日부터大公開! 料金階上十五錢階下十錢均一 土曜日·日曜·祝祭日은晝夜二回公演함! ◇京都에도나社超特作全發聲映畫 現代怪奇探偵連續篇 鐵의爪 後篇 全八卷 監督 後藤岱山氏 主演 澤三四郞·小原洋一 松浦築枝·白川小夜子 ◇따라파世波에엇지나復讐에부닥칠 이잇는가! 옛날이나只今이나 업는復讐鬪爭을보고드르시라→끄날 名監督도다시보기어렵습니다 꼭보십 시요잇지마시고…… ◇RKO社超特作全發聲映畫 懸愛喜活劇 艾靈島上陸 全九卷 監督 에도와도크라잉氏 主演 아이링양氏 ◇鮮滿키네마社超特作品 悲劇 故鄕 全四卷 監督 安鍾和氏 主演 金一成氏 麻浦桃花洞 電話 一三三 朝鮮劇場

來ル十六日封切 特別奉仕料金階下十錢均一 新興キネマ特作時代映畫 阪妻プロダクション製作 原作 沖博文 監督 峰銀平 新版 片腕仁義 阪東妻三郞主演 淡路千鳥子、泉清子、堀川浪 元助演 新興キネマ特作現代 原作村上德三郞 監督青山三郞 街の青春爭鬪篇 高田稔主演 久佐間妙子、渡邊篤、吉谷久 雄助演 パラマウント特作 監督クライド、ブラックマン ロイドの活動狂 ハロルド、ロイド主演 六月十六日부터特別大公開! ‖晝夜三回興行‖ 米國RKO會社超特作全發聲 루-사-리-도氏監督作品! 妖花빌-부다니엘스公孃主演 대크시아나 로바-우를지-氏 바-드우이라-氏助演 大自然을舞臺로紅戀! 愛慾爭奪의 强烈한葛藤! 愛人을救하기까지數 奇蕃樣한危機의飜弄속에잠긴二八 佳人의애달픈로맨스요田園叙情詩 다 西部大活劇 鐵腕名… 유니버-살會社超特作全發聲 大都映畫社特作現代劇 快漢잭매이나-드氏主演 吉村操氏監督作品! 中野健治氏 千代綾子孃主演 愛の審判 水樂町 電本三〇二 中央館 寬勳洞 電光 一三〇一 優美館

# 通貨價値安定

## 國內、國際的으로

### ④…안더슨博士論文

通貨制度가 混亂한때에는 어느때든지 一種의 陳腐한 定義의 經濟的理論이 橫行된다。健全한 通貨의 境遇에 紙幣는 結局 約束手形 卽 現金을 내여준다는 契約에 지내지 못함을 認한것이다 그래서 現金이라고 함은 一定한 重量과 品位의 貨金屬片을 가리켜 하는말이다 그곳에다가 찍은 政府의 刻印은 오즉 그品位와 重量을 證明한데 끄친다 그럼으로 重量이 不定하면 計數으로는 運用되지못하고 秤量되는 것만 運用케될것을 누구나 알수잇는것이 아닌가 그러나 通貨制度가 混亂하야 紙幣發行機關의 約束手形이 支拂치못하게되면 이『不渡手形』에 對하야 魔術的性質을 주라는 생각이 强케된다 米國의 綠背紙幣時代 卽 一八六二年으로부터 一八七九年까지 正貨의 支拂을 停止한 時期에는 正貨를 支拂할 契約에 不過한 紙片의 그것이 終局의 貨幣이며 그紙幣에 印刷한「一弗」이라는 文字야말로 必要함으로 正貨兌換의 再開는 될수업다는 思想이 流行케되엇다 그래서 一九二一年에 波瀾에는 『波瀾魂』이 깁히 부리가 박혓다고하야 銀行券의 回收에 反對한 政治家가 나타낫다。

×

金本位에 對하야 『弗本位』 또는 『兌換本位』이라는 말을 쓰게되엇다 이것을 全然 金과의 關聯을 全然 떠나드래도 何等의 意味가 잇슬것이라고 생각케된 때문이다 그래서 獨逸로부터 所謂 『貨幣國定理論』이 借用케 되엇다 이에 依한즉 貨幣는 全然 國家의 創造物이며、國家가 그것을 債務의 支拂과 稅金收納에 잇서서 반드시 受取할것이라고 規定하야 强制通用力을 付加하면 金과의 兌換을 안하드래도 貨幣로 될수잇다는것이다 國家의 權力과 여러 가지의 社會的 心理的의힘이 一片의 紙幣로하여곰 다만 貸金屬을 支拂한다는 契約以上의 무엇이 되게할는지 勿論 事實이다 나는 『貨幣의價値』이라는 著書의第七章에 이 點을 分析하엿다 그러나 이곳에서는 國家의創造物로서의 貨幣概念을 가장 緻密히 말하엿다 『크납프』의 『貨幣國定理論』中의 一部分을 引用하여 보자 『크납프』는 理論家로서 細密한 區別을하고잇는 사람이다 反對說에 對하야 適切한 批評을 加함이 아니엇섯다 그는 政策의 正否를 論하는것보다도 찰아리 論理的으로 正確한 定義를 맨드는것을 主로하고 그의 主張은 國家가 貨幣이라고 宣言한것은 무엇이든지 모두 貨幣이라는것이다 國家紙幣는 兌換되지못하면 惡貨의 貨幣이라는 反對가 잇스나 그는 이境遇에도 그의理論을 適用하엿다 卽 『惡貨인』 때문으로 먼저 貨幣가 아니면안되는 때문이라고 말한다 이問題에 對하야 『크납프』의 主張만을 據하고 이以上말코자 안한다 國家는 兌換지안는 惡貨를 맨들수잇다 그러나 國家는 直接 또는 間接의 兌換이 업서가지고는 良貨를 맨들지못한다

×

그릇된 議論이 邪道에 드러간 貨幣理論의 定說로 여러가지로 나타난다 그하나는 金本位의 再興은 金融의 復興의 最後段階이라는것이며 金本位는 裝飾物이나 紀念品으로 생각한다는것이다 이생각은 健全한 通貨가 事務의 復興과 安定케 하라는 動因으로 매우 重要한것임을 忘却하엿다 長期의 經濟을 包含한 國際收支의 均衡이 金本位에는 다 이 有利케 되기까지는 復舊가 될수업다고 생각하는 것이다 이것은 健全한 通貨가 國際收支의 均衡을 調節하고 統制하는 機能을 가지고 잇슴을 無視하고 金本位에 잇서는 國際收支의 壓迫은 먼저 最初에 外國爲替市場에 나타나 爲替市勢가 金輸出點까지 떠러지스며 金輸出이 시작되는同時에 그壓迫은 金融市場에 轉嫁되야 金準備를 擁護하기爲하야 普通 中央銀行은 割引步合을 올리고 다시 必要한境遇에는 有價證券을 一般市場에 내여판다 (續)

# 朝鮮米生産費論點

## 結局高低價의中間

### 資料는今月廿五日以內送附

### 不利化境遇極反對

朝鮮米生産費에關한資料를 再提出하여가지고 東京에서 다시 外地米生産費調査會가 열리게되야 朝鮮總督府農林局에서 그資料의收集에 着手하엿다고함은 旣報한바어니와 그동안 資料의收集은 大體 끗낫슴으로 愼重히整理하여가지고 今月廿五日以內에 東京으로 보낼터이라고 한다 그런데 再開될 調査會에서 朝鮮米生産費가 어떠케決定되가함에 對하야 矢島農林局長은 다음과가티 말한다

朝鮮米生産費가 政治的解決을 告케되리라는말이 傳하나 實은 그럿케 될問題가 아니며 結局 農林省은 生産費에對한最高最低中 그中間點을 取함에잇서서 或은 最高를 가장 만히 떼여바려서 될수잇는대로는 最低價의近處에서 朝鮮米生産費로 決定하라는것이 아닐가 생각하며 이것이 朝鮮米에對한 不利의點이다 그러나 朝鮮側으로서는 無理한主張에는 極力反對할것은 물론이엇다

# 生産費無差

## 運賃解決에決心必要

### ▲…有賀殖銀頭取談

有賀殖銀頭取는 十七日아츰에 東京으로부터 京城에 도라왓는데 압에와가티 말한다 米穀生産費調査는 結局資料를收集하여가지고 七月上旬 다시會合케되엇슴으로 會期가 決定되는그대로 渡東할터이다 朝鮮米生産費에對하야 世上에서는 農林省과 朝鮮側의主張이 달러 되것가티 傳하나 根本의生産費는未決定으로 그런差가업고 압흐로 決定케될것이다

◇

起債市場이 最近多少緩和될曙光이 보혓스나 現實問題로그대지며들것이 아니다

◇

日本內地의 不動産金融은 너무 上向한 傾向은업스나 朝鮮은그點에잇서 不動産의漸騰이라고말할것이며 鑛業中 金鑛採掘이 朝鮮獨特의有利한條件이다

◇

軍事費가 豫算編成期가 되야 問題가될것이나 目下情勢로는縮少는될수업다 이軍事費는公債支辨에依할수밧게업고 딸아서赤字公債에依한 軍需의美례는 繼續될것으로 본다

◇

朝鮮米運賃問題는 압흐로 徐徐히 事情을 調査할터인데 大局으로말하면 放任하여둘것이다 移出閑散期에 騷動하드래도 新米出廻期가되면 解決이잇슬것이다 雙方의主張以上으로 繁忙케 되면 多少의主張相違는 解消할것인데 日本內地米商이 同盟會不積이라는것이 問題이다 朝鮮米는 그런일로 左右될것이 아니며 日本內地農村이 直接生産品을 郡會에 가지고온것과는 달흐다 或은朝鮮으로부터 日本內地에進出하야 直接販賣하여도좃코 不積問題 爲替取組問題등을 圓滿히解決함에는 相當히決心을 要하나 運賃問題는 放任하여도좃타 어떠튼지 同盟會가 四圍情勢를도라보지안코 最初 너무慾心을 내인것은遺憾이다

# 殖産稧令의審議가終了

## 不遠法制局廻附

殖産稧令은 審議室에서 審議가 終了되엇슴으로 今日 關係者가 會合하야 最後協議를하고 來十九日 柳居審議室事務官이 該案을携行渡東하야 法制局과協議키로되엇다한다

## 前週倫敦銀塊

【電通倫敦十五日發】 今週의倫敦銀塊市場은 三十三片一六分七로 시작하야 三三片一六分一이繼續하고 三三片八分一로止하엿는데 今週의値動中 主要한原因은 香港의銀輸出禁止와 米國의銀買上喪敗善의報가 傳한때문이며 中國側買는 줄고 印度側은 依然繼續하야 買進하엿다

# 舊銀貨의改鑄着手

## 伊太利新法令

【電通羅馬十五日發】 伊太利政府는 舊銀貨를 改鑄하고 이에代用할紙幣를 發行할造幣局의 所有인 銀貨外 貨幣로서 이紙幣에對한 準備金이 되게할權能을 大藏大臣에 附與할新法令을 制定하고 十五日 이것을 公佈하엿는데 新法令은 即日 效力이 發生할터이며 右新法令은 各種의制裁를 包含한것이다

# 金本位貨의防衛陣强化

## 國際銀行總裁演說

【電通빠-젤十六日發】 빠-젤國際銀行總裁 구리푸氏는 十二日빠-젤에開催된 諸國의中央銀行總裁會議에서 金本位貨防衛陣을 强化中인旨를 述하고 如左히演說하엿다 佛蘭西의法及 瑞西프랑은 一時危機에 直面하얏섯스나 지금은 모든境遇에잇서 그立場이 保障될수잇는 安固를恢復할수잇는것가티보인다 나는 過般金本位國通貨가 投機側의跋扈에依하야 危險에暴露되엇슬때에 倫敦及紐育當局側이 이것과 잘 싸우고 投機阻止에 努力하엿슴에 對하야 滿足을感하고 그 훌륭한經濟協力을感謝한다 다음에 佛蘭西銀行總裁 단네리氏는 다음과가튼 要旨의 演說을하야注目을 끌엇다 佛蘭西政府는 不遠에 通貨와 財政危機克服에 關한 決定事項을 發表할터이다 나는 衷心으로 佛蘭西가 金本位를 維持하는同時에 通貨를安定케하야 世界經濟의安定에 寄與키를切望한다

# 各國情勢로 補助를請願

## 日本船會社에서도

【東京電話聯合】 世界各國政府의 最近益益그度를 海運補助政策은 增加하는데 特히從來自由放任을 主義로하고잇던 英國까지二百萬磅의巨費를 不定期航路補助에投한것이 日本船會社를刺戟하얏슴으로 日本船主協會에서는 今回右問題와 第三次改善助成費遠洋航路補助費等均衡을保할 不定期航路補助費下附의請願을 하기로되어 十八日의 海運官民協議會에서 正式으로提議키로되엇다한다

## 五月中郵便爲替

朝鮮郵便局所에서 五月中에取扱한日本內地向 郵便爲替의振出金額은 三百七十五萬九百八十四圓이오 日本內地로부터 朝鮮에向하야振出된 金額은 百八十九萬八千百六十八圓으로 結局八十五萬二千八百十六圓이 朝鮮으로부터 日本內地에 流出한計算이다 이것을前年同期에 比較하면 朝鮮振出日本內地拂은 四割一分 日本內地振出朝鮮拂은 四割減이엇다

# 六月一日在米調査

## 恒久化할計畫

【電通東京電話】 六月一日 米穀現在高調査는 今年이처음試驗인데 그結果는 米穀事情調査上非常히 有力한 資料가됨으로 農林省에서는 이調査를 恒久化하야 來年度以降每年이것을實施하고저 近間米穀統制法施行規則의改正도하리라한다

# 金融樂觀的傾向

## 期末의兌換券膨脹

### ◇…日銀一億七八千萬圓?

【電通東京電話】 期末金融에 對한 一般의觀測은 最近狀勢로보아 이미 大勢順調로 平穩이라보는 一面 日銀當局도 이와 가티 今期末金融은 全然問題가업다고解釋하고잇다 매우樂觀的態度로서 臨하고잇다 卽資金需要로서는 來二十日前後부터 生絲資金需要가잇서 東西兩市場을 合하야 期末까지에 約一億四、五千萬圓의 資金移動이잇고 例年과如히 配當關係資金이 全國的으로 約一億六千萬圓 移動이잇겟스나 此等季節的資金에對하야서는 市中側이 一般으로 準備하고잇는터이나 期末二十五日에는 軟材料로서 約一億四千六百萬圓에 達할米券의 現金償還이 市中을潤澤케할것임으로 市中資金不足을 招來할과如한事態도豫想되지안어 從하야問題의兌換券發行高도 前年보다例月四、五千萬圓의膨脹으로서

**經過** 한現狀으로보아 昨年上期에 比하야 約七千萬圓의 膨脹은難免이나 그러나問題할程度의 膨脹도示치안캣고 貸出도 現在보다 一億七、八千萬圓의增加를보아 結局七億七八千萬圓으로 越期되리라 하며 또『콜』日步도此等關係로 去三月末과如한硬化는 示치안캣고 日物最高八厘程度이라고 豫想하야樂觀中이라한다

# 今日財界(十七日)

◆米 (現位地) ◆株 (現位地)

| | | |
|---|---|---|
| 仁川期米 先限 | [illegible] | [illegible] |
| 大阪期米 先限 | [illegible] | [illegible] |
| 正米(仁川)改良 | [illegible] | [illegible] |
| 一斤價在米 | [illegible] | [illegible] |
| 朝新 | [illegible] | [illegible] |
| 東新 | [illegible] | [illegible] |
| 日産 | [illegible] | [illegible] |
| 大阪綿絲 | [illegible] | [illegible] |
| 大阪棉花 | [illegible] | [illegible] |
| 大阪人絹 | [illegible] | [illegible] |
| 大阪砂糖 | [illegible] | [illegible] |
| 公債現 | [illegible] | [illegible] |

# 日米爲替市況

【東京十七日電話聯合】

▲東京爲替 對米 賣 二十九弗十六分一 買 [illegible] 對英 賣 一志二片三十二分三 買 一志二片八分一

▲大阪爲替 對米 賣 [illegible] 買 [illegible] 對英 賣 一志二片三十二分三 買 一志二片八分一

# 經濟界消息

○京城商工業實勢調査=京城商議에서는 再昨年京城府內一萬餘의 商工業者를 調査하야 그實勢를 發表하얏든바 今年도 來六月廿日부터 再調査를 開始키로되엇다 調査項目은될수잇는대로 秘密에亘한 事項을 避하고 住所氏名 屋號 商標及파센트有無 工場又는 店舖의坪數 主要取扱品目 都小賣 製造賃付請負別從業者人員公休日 組合에의加入 商報等發行의有無 本支店의 所在地 代理店又는 一手販賣權의 有無等各般에亘함으로 同所中小商工業振興調査委員會는 勿論一般研究會의 資料를 提供할것으로期待되다고

○工業協會總會=朝鮮工業協會에서는 二十五日 午後三時부터 定期總會를 열고 압에와가튼 件을上程할터이라고

一、九年度會務報告
一、同年度收支決算과 財産目錄承認의件
一、十年度收支豫算承認의件
一、評議員四名補欠選擧의件

▲製造煙草賣渡高=【專賣局發表】 六月上旬製造煙草賣渡高는 合計百七萬三千百九十四圓으로 前年同期에比하야 一萬七千五百一圓의 減少인데 그各支局別은 京城四十萬七千四百三十一圓 全州二十三萬千七十一圓 大邱二十萬五百五十二圓 平壤二十三萬四千百四十圓의 成績이다

# 四日低價畢竟下廻

## 取引所株再崩落

當所株上場禁止問題로 取引所株가 土崩瓦壞되어 前週金曜後場은 今月四日의 低價를 下廻할形勢이다가 간신히 下支되고 一段戾를 示하얏스나 彈力性이 無하더니 休日을지난 今前場은 取引所株의 市勢를떠러트려서 會員組織化의 前提로한다는 소리가 傳하는等으로 形勢 또惡化되어 畢竟에 取引所株인 東、大新이 四日의 低價를下廻하는暴落이엇다 卽

▲東新=東京은 百三十三圓二十錢으로 四日의 三圓六十錢을 四十錢下廻 當地는三圓三十錢으로 四日의三圓七十錢을 四十錢下廻

▲大新=當地는八十四圓三十錢으로 四日低價八十五圓六十錢을 一圓三十錢下廻

이가티이미 四日低價까지 下廻한取引所株는 비록急작히當所株上場禁止가튼것이 實行되지 안는다드래도 前途가크게悲觀되며 東新百三十圓割은 問題도안되고 意外의慘落까지豫想되어섯다

# 內外依然不安

## 積極買氣不起

北中事態는 戰爭을豫想할 程度로 惡化한것이아니나 中國側은 依然히 一面交涉、一面抵抗의 二重的外交政策을 不改하는 만큼 解決의 前途를 日本에有利하게만생각할수업스며 어떠한 動機로 어떠한 事態가 勃發할지 不安이 除去되지안코잇서 이北中問題는 압흐로도 市勢抑壓材料로서 훌륭한 役割을할것이며 米國의 共産運動은 學生層에까지 浸透하야 黃金國에 赤色의 激浪이 큰터이오 NRA는 失敗에 歸한것가타야 今後景氣에 異狀이 업지안흘가 重視되고 歐洲金本位不安에다가 內로는 景氣前途에 多大한 疑問符가잇서 一、生産過剩問題 二、貿易悲觀論 三、인프레解消論 四、財政破綻論 五、低爲替效用解消論 等에다가 最近再燃된 取引所制度改善問題까지겹쳐서 內外事情이 依然晴天이되지안코 요새日氣와가티 陰鬱한만큼 積極買氣擡頭는 難期이엇다

# 株式取引所再崩

## 商況(十七日)

### 前場暴落

休日을지난今前場은 北中形勢不安에다가 取引側의 會員組織化問題等으로 諸株一齊低落後 東新은 新低價인百三十三圓三十錢、大新八十四圓三十錢 日産七十四圓十錢 朝新二十四圓七十錢에 暴落이고나서 結局再昨前引에 比하야 東新二圓四十錢低인百三十三圓六十錢、大新一圓四十錢低인八十四圓六十錢、日産一圓十錢低인 七十圓十錢、朝新二十錢低인二十四圓九十錢大引

▲朝新 [illegible]
▲大新 [illegible]
▲東新 [illegible]
▲日産 [illegible]

### 後場下支

後場은 東新百三十四圓十錢 大新八十四圓八十錢 日産七十四圓四十錢 朝新二[illegible]

## 株式信用失墜

### 大勢悲觀論

大勢는戾賣가得當할것갓다。中毒低에다가 事業反動低와不況低와 窮乏低의壓迫이잇는때문이다。雜株를가지고잇는사람은 市勢가反戾되면處分하고 더올나면元氣를내여戾賣할것이다。持株의原價를引下하는同時에 戾賣로利를보아雜株損을埋하는外에업슬것이니 再次雜株時代가와서 昔日과가튼高價를出現할것으로 생각함은잘못이겟다。將來는金塊騰貴와 軍備擴張等을 생각할수잇슴으로 金鑛株와軍需株는 高價에까지回復할수잇슬지모르나 一般雜株는 株式中毒과財界不況과 事業反動으로株式에紛이過剩한터이니 昔日의高價를바랄수업슬것이다。

## 大阪短期取組

| | 賣方買方 | 取組高 |
|---|---|---|
| 日産 | 三九、五四 | 五一、三八〇 |
| 東新 | 四五、四六 | 八二、六三〇 |
| 大新 | 三五、五八 | 八一、二〇〇 |

# 市場六感

**株** 取引所株는 四日의 低價를 畢竟下廻하고 落潮的消極▲今前場은 會員組織化問題가또 當所株上場禁止이니 材料가되는모양▲이런것이 一般의 豫想과가티 急히實現될것이 아님에不拘코 이런소리로 작구떠러짐은 웬까닭일가?▲말하자면 市勢가고만큼 壓力을 감당해낼수가업서서 自體가 弱한때문이오 彈力性이 全無한所致▲東新百三十圓割은 目睫間에잇고 이러다가는 정작 百圓소리가 나올지도모르는 形勢▲日産만은 四日低價보다 四圓高位에잇다 미리六十九圓九十錢이란 低價를내노앗던만큼 버티는수작▲昭和七年十二月金輸出禁止를 動機로 三個年間을 랑더市勢의 大反動低落途中이란소리까지잇스니 買할생각은 當分 꿈꾸지말어야할 모양인가?

**米** 今回降雨는元山의百三十二粍와木浦의十五粍로 南北의雨量이 均一치못하나 大體는洽足▲方方面의 移秧歇는 바로 昇平을불으짓는듯하나 正米의 現實事情이 低落을行하지아니함으로 今朝의 八丁低落에止할뿐으로 其後俄然反撥▲六月一日現在殘存米의數字를보면 五月中의消費高가 五千四百餘石이나된다 此比率로消費가되다하면 端境期의 民間在米는 皆無의狀態를呈할 모양인걸▲九百二十餘萬石의쌀을所有한政府로서 放任視하지는안켓지만 拂下를할다할지라도 大體拂下를아니하고는別影響이 업슬모양▲阪地當限 三十圓大臺를 突破하고도 依然强步調를 示함을보면 渡米調達難의說이 如實한 모양이야▲三期順朝로 恢復되든 當地市勢도 今朝當限의最高를示함에至하엿다▲在米의品薄을難免?▲在米의潤澤이라고 떠들든弱氣說은 烏有에歸하고 俄然品薄의說이擡頭、此가事實일지도未知

# 期米

## 昂高後에一息

### 前場反高

再昨後場阪地가 二十九圓六十九錢止와共히 二十七圓三十四錢에止한 當市場은 一休今朝에入하야 阪地初付二十九圓六十七錢인 二丁反騰을 報하고 二十七圓二十六錢인 丁低로寄付後 七十五錢까지 反騰하엿다 七十九錢에止揚하얏는 四節四十四錢으로 三十四錢까지下押하엿다가 結局三十六錢에 止揚을止하엿다

### 後場伸惱

後場은二十七圓三十三錢에 三丁低로好場後 三節三十六錢 四節三十九錢 五節三十八錢으로 伸惱一息이고 期權가미止場하다

# 今回의降雨量

## 南、中部가少量

全鮮에 均霑한今回降雨는 大體洽足으로 方方谷谷의移秧順調를呈하는光景인데 今朝六時까지의 雨量을 各方面으로 槪別하여보면▲元山一三二粍▲新義州六二粍▲雄基三八粍▲城津八九粍▲平壤九四粍▲中江鎭三七粍▲仁川八四粍▲大邱二一粍▲京城七四粍▲全州二一粍▲木浦一五粍▲釜山六二粍로 南鮮의中部地方과全南一部가 稍히不足할뿐이며 日本內地는九州 四國、北海道等地는 降雨中이오 其他는曇天이라한다 그러나 今朝市勢는 朝鮮의降雨에는 何等의影響이업시 日本內地의需給不足과 在米의枯渇을示하야 政府로하야 迅速한 時日에政府米의 拂下를 斷行하지 안흐면 아무리雨期가 充分하다할지라도 市勢의反騰을 行하지안흘것갓다

# 仁川在米減少

【仁川】 本月十五日現在 仁川在庫米는 前週에比하면 合格米는三五、七三二叭의減退를示하엿는데 在品을細別하면 左記와如하다

▲玄米五斗入九、三八三叭(民)二〇六、六三七叭(政)二二二、五一二叭▲白米、七〇六叭▲正租叭入(民)七六、四五八叭(政)八六、九五三叭 俵入(民)一六、一九三俵(政)一八五九二俵▲大豆一八、二四七叭▲小豆八〇叭▲大麥六〇八叭▲小麥三九、二〇五叭▲粉米二七〇叭▲粟四五〇叭 俵入三、六七四俵▲荏子(唐)四五〇叭一八二叭▲黍一、八三七袋▲蕎麥一、二五四叭▲糯米五〇叭▲台丸一五〇袋

## 朝取期米取組內容

◆當限 賣方 [illegible] ◆買方 [illegible]

# 民間在米皆無

## 大量拂下안흐면

六月一日現在日本內地殘存米는三千百九十九萬三百六十四石으로 五月一日現在殘存米三千七百四十二萬七千七百六十九石에 比하면 五百四十三萬七千四百五石이 減少인바 此가卽五月中의 總消費量이다 然而六月一日부터 來十月末日까지의 每月消費高를 五月中의消費과 如히五百四十三萬石으로假定하면 五個月間總消費量이二千七百十五萬餘石이로 四百八十四萬餘石의 殘存밧게아니되다 그러면民間 在米의 持越은皆無의狀態로 政府의 所有米九百二十餘萬石에서 大量拂下를하지안흐면 供給不足의 饑饉을免치못할모양이다 그런데 朝鮮米의 移出豫想百五、六十萬石과 臺灣米의 移入豫想 二百餘萬石을 加算하게됨으로 此가 얼마큼 前途需給을 緩和케할것이다 그러나 大體는 供給悲觀을 免치못할것이며 딸아서 市勢도그程度만큼의 行動을 하고야말것이다 果如何?

# 東京一債市場

【電通東京電話】 金融緩慢、利鞘好感으로 五分債는 一齊堅調되어 一、二十錢高되엇스나 外債도 米貨六分半六十錢 五分半三十錢共히 强調를呈하얏다

▲甲五分利 一〇四、一〇▲一四分利 不申▲二四分利 不申▲佛貨四分利 一八六、九五

# 實物前場取引

實賣高二百枚 ▲滿洲興業債 [illegible] ▲土地改良六 [illegible] ▲日本製鐵 [illegible] ▲新潟鐵工 [illegible] ▲國際通運 [illegible]

# 堂島前場堅調

【大阪電話】 中東側京都側은北川店으로부터 賣進하고 瀨崎는先限을中心으로 連續買進하얏다

賣方 中東側京都側三木側西側 買方 田中眞神戶側高橋株式側瀨崎

# 各地正米

**京城軟調** 淸算頑强이나 昨日來의順雨로 買方이 一層低價를 생각케되어 一齊히傍觀하므로 取引者無의모양으로 氣配는弱含인 丸仁三等二十七圓四十錢 四等二十七圓二十錢 一等白米二十四圓五十錢

**仁川弱含** 淸算은 强調이나 依然入注가不振하고 拂下接近說等으로 一般이傍觀이오 氣配五錢低唱인 丸仁三等二十七圓三十五錢 四等二十七圓十五錢 一等白米十一圓二十錢

**釜山不變** 市場實物은 三千叭 買氣는殆無하야 産地實物이 出來하엿는데도 買方은 依然精米向의原料難이오 低價로는팔지안는다 實行入 一叭角フ三等二十七圓九十錢 四等二十七圓六十錢 一等白米十一圓九十錢

**大邱閑況** 産地品薄으로 依然實物薄의 場面이오 僅히 當用必需에 小口實行을 示할뿐으로 活氣에乏한 閑況場面인 角フ三等二十七圓三十錢 四等二十七圓丁 一等白米十一圓四十錢

**群山弱含** 昨日來의 潤雨와 拂下接近豫想으로 倉入米의處分賣物이 잇섯스나 淸算高에不拘코 意外로買氣不添하야 前日보다五錢低의 小弱商狀인 菱ク三等二十七圓六十五錢 四等二十七圓五十錢 一等白米十二圓四十錢

**木浦一息** 昨日來의降雨로 用水潤澤을豫想하고 倉入米의賣物이 相當히入하얏스나 日本內地賣行杜絶로 總히傍觀이오 一息商狀인 丸ホ多際三等二十九圓五十錢 四等二十九圓三十錢 雄町三等二十七圓九十錢 四等二十七圓七十錢 一等白米十一圓四十錢

**南浦不動** 休日後이나 定期高에不隨하고 雙方에소리업시 氣配는閑散商狀인 ㊉龜尾三等二十七圓五十錢 四等二十七圓三十錢 一等白米十一圓四十錢

金.銀.白金
京城德力
京城府明治町
電話本局3939 京城384 地方注文代金引換販賣

# 金融 十七日

◆海外爲替◆ 15日 [illegible]
◆朝鮮銀行券◆ 15日 發行高 一三九、六〇三、一八一、八〇 正貨準備 八八、七六一、一五九、三〇 保證準備 五〇、八四二、〇二二、五〇
◆日本銀行券◆ 15日 發行高 一、二四三、七一九增一〇一八三 正貨準備 四七九、九三七增 六七七 預金高 二四八、〇四〇減 七一〇二 貸出高 五九四、一三六增 四四九八 (單位千圓)
◆京城手形交換高◆ 枚數 五、〇四四枚 金額 五、七六四、五四〇、六〇圓
◆東京金利◆ 翌日物〇錢六五〇 普通物〇錢六五〇 無條件〇錢六五〇
◆大阪金利◆ [illegible]
◆對外爲替◆ [illegible]
◆金價入價◆ 日本銀行 一匁 三圓〇九錢 朝鮮銀行 一匁 三圓〇七錢 京城鍾路 一匁 十一圓五二錢 京城本町 一匁 十一圓五二錢

# 米穀 十七日

◆京城正米◆ ㊂三等米 一石 二七、五〇 ㊃四等米 一石 二七、三〇 地椿玄米 上 二六、六〇 中 二六、一〇 下 二五、六〇 一等精白米 百斤 三〇、一五 正租 上 八錢八〇 中 八錢二〇 下 七錢八〇
◆仁川正米◆ [illegible]
◆大阪正米標準價◆ [illegible]
◆京城雜穀◆ [illegible]
◆仁川大豆◆ [illegible]

# 商品 十七日

◆京城綿絲布市勢◆ [illegible]
◆京城絹市◆ [illegible]
◆日本麥粉市勢◆ [illegible]
◆치요카期麥◆ 15日 [illegible]
◆錫油沖價◆ [illegible]
◆錫榨粕沖價◆ [illegible]
◆滿洲商況◆ [illegible]
◆大連特産市勢◆ [illegible]

仁川期米 康益夏商店 仁川海岸町
京城株式 金益證券株式會社 京城黃金町

# 株式 十七日

◆朝取短期◆ [illegible]
◆算定代引日步◆ [illegible]
◆朝取短期實賣高◆ 合計 七、三四〇 累計 三七〇、〇三〇
◆東京現株◆ [illegible]
◆東京短期◆ [illegible]
◆東京短期取組◆ [illegible]
◆大阪短期◆ [illegible]
◆大阪長期◆ [illegible]

# 米 十七日

◆朝取期米◆ [illegible]
◆朝取期米實賣高◆ [illegible]
◆朝鮮內各場期米◆ 釜山 大邱 群山 木浦 鎭南浦 [illegible]
◆大阪期米◆ [illegible]
◆大阪期米取組◆ [illegible]
◆大阪市中在米高◆ 日本內地 玄米 一、一九七、五五八 白米 [illegible] 朝鮮 玄米 [illegible] 白米 [illegible] 台灣 玄米 [illegible] 白米 [illegible]
◆東京期米◆ [illegible]

# 商品 十七日

◆日本各地期米◆ [illegible]
◆大阪綿絲◆ [illegible]
◆大阪棉花◆ [illegible]
◆各地人絹◆ [illegible]
◆橫濱生絲◆ [illegible]
◆大阪砂糖◆ 現物糖(ST) 黃貨中價二一、六〇錢 現物D格六〇〇圓
◆海外砂糖◆ 玖瑪實糖 六·七月 [illegible] 爪哇 六·七月 [illegible] 倫敦 六·七月 五盾七二仙一二分一